南華日報

SOUTH CHINA DAILY NEWS
49-51 Hollywood Road, Hong Kong
Cable Address "SWENONIS" or 5479
Radio Address "SWENONIS" or 9850
TEL. Editorial Dept. 28284 / Business Dept. 25612 P. O. Box 369

第一八九七號

本日出紙三大張每份售港銀三仙

督印人鄒修湛

堪以誇耀之牙齒

牙齒整潔光潤如珠串，呵氣馨香似蘭，致令一般摩登青年男女羨慕崇拜，此女士所以矜誇於人前也，然此絕非難事，人人可得之者，秖須晨夕用嗯士洗擦之耳，嗯士為最優美之擦牙品，保齒康健清潔，諸君如未用過，請試一盒以觀後效，

嗯士 牙膏牙梘

香港和記洋行總經理
各公司藥房均有出售

8APB5

乳質潔白滋養豐富用以哺嬰增進發育

大罐三毫

百子牌煉乳

強健之體格端賴襁褓時培植之

香港太平洋行總經理

各號均有代售

No.E10

利安行

常有雪提、紅提、洋釘市

上永樂西街一百六十二號

自動電話二三一六三號

請省港澳製造出品廠商注意

現有西非洲鉅商來函、欲向省港澳各製造廠訂購大帮貨品、如笠衫、恤衫、皮鞋、布鞋、膠鞋、毛巾、餅乾、糖果、化粧品、手製紙花、電筒、電芯、烟仔、草帽、毡帽、小童玩具、襪、棉布、紗布、骨鈕、火柴、梘、等等、有意傾銷貨品者、請將價目及該貨品列明（價目幸勿提高、以最低爲宜）、函寄香港荷李活道四十九號、科倫洋行、

實業公報

本公報登載關於農林鑛工商漁牧及勞工命令法規公牘調查統計註册廣告等項每週出版一次訂價大洋九元郵費在內零售每册大洋一角合刋二角國內不加郵費國外每册加郵票二分凡關心實業法令及建設事業者均應購置一份以資參攷如訂購請向實業部總務司第五科接洽

興華電機織布廠

深水埗基隆街式百七十九號

各種新花格布士布保不脫色全用永安紡織公司線紗愛國諸君幸祈留意光顧無任歡迎

電話 九八七九七

美風新到實用筆 金稱特價 元三

美風筆冬節大同樂

一，實用筆四元半 特價元八
二，大覽筆五元一 特價元六
三，大軍裝筆五元八 特價二元
四，紀念筆十一元 特價三元
五，大金線九元九 特價三元
活動日曆鉛筆特價—二元〇五—
六，大學筆九元七 特價二元半
七，大彩線十五元 特價四元半
八，大透明十三元 特價四元半
九，女生筆七元八 特價二元二
十，兩用筆廿八元 加送銀盒鉛心 特價十四元

（另送美術咭盒）

行址卽舊代理 大陸眼鏡公司 舖位大馬路二三八號 電話二二四六一

盧覺非專門痔科

保証無痛斷根包醫永不復發

女醫 林瑞英婦女痔科

香港威靈頓街一百六十號二樓 電話二五九四四。痔藥一元

始創最平眼鏡第一家

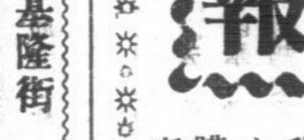

驗眼配鏡

爲目力不足者謀經濟

優待閱報顧客

憑此七折

眞實折減非與他號之提高價錢口頭折減者可比

養神平光一元五 普通老近元五 托力克二元 克羅克司三元 中國水晶三元 名貴眼鏡五元以上 百齡眼鏡拾元 訂期保用。

中國眼鏡公司

德輔道中廣生行側

VULCAIN

全球着名

窩路堅

準確摩登耐用經濟

最可靠之伴侶

「窩路堅」乃世界最準確最摩登化者人人應備此寶貴之時計因其可告準確之時刻永無失時悞事等弊足爲吾人可靠之伴侶也

裕大有限公司總經理

分銷處香港德輔道中 電話弍六五四四

瑞美鐘表行

廣州市十八甫

瑞華鐘表行

各鐘表店均有代售

一毫二毫商店

亞比羅

▲舖在香港德忌笠街一號C

▲九龍支店彌敦道二二八號

行政區域 內部擬重訂

（十二月廿日南京電）內部擬於最近將全國行政區域重訂，按現在區域，爲廿八省，直屬政院之市六，隸屬省府之市十二，縣一九三四，設治局四三，行政區二，地方二，

陝省掘獲古物 五銖錢模型 劉廟碑一方

（十二月廿日西安電）隴海西咸段三橋附近，因掘土發現漢代五銖錢之模型，及銅鏡模型，按漢時之造幣廠，或即設於該處，又，該築鋼堡發現唐姜嫄公劉廟碑一方，字跡猶完，惟斷爲二，現存於縣府，

津浦路徐州段 緝獲紅丸 重百餘斤 拿獲三人

（十二月廿日徐州電）津浦路徐州警察段，廿日午查獲由魯南下車旅客史觀堂，王俊岑，張希生三名，携帶行李，擬登隴海車西去，查獲紅丸五十八包，計重百餘斤，據供，由津購來，向豫西出售，該段即將人贓轉交警備司令部法辦，

棉線魚網 免征關稅

（十二月廿日南京電）財部廿日通飭各關監督，棉線結成之魚網，已准發給統稅運照，於運銷施行統稅區域各海關時，應免征關稅，

日蝕觀測 請政院撥九萬元 派員赴日俄參加

（十二月二十日南京電）中國日蝕觀測委會會長蔡元培，擬於明年派遣會員兩隊，分往日俄參加日蝕觀測，請政院撥款五萬元補助，院代交財部核辦，現悉財部將予照撥，

新運總會 由贛遷京

（十二月廿日南京電）新運總會，爲使會長指導便利起見，將南昌總會遷京，刻已在勵志社設辦事處，開於下月可全部遷竣，各地新運報告，亦改送京總會，贛將設省新運會，處理贛新運事宜，

法規研究會 司法院組織

（十二月廿日南京電）司法院爲研究現行司法法規，經決議組織法規研究會，該會擬程，於二十日公佈，該會設委員若干人，由司法院院長就所屬各機關職員中遴派，以一人爲常委，並得聘專門學者爲顧問，

西漢路 漢寧路在趕修中 年底可通車

（十二月二十日西安電）西漢公路年底可通車，漢寧路亦趕修中，川陝通車在即，兩省爲商洽通車聯運事宜，劉湘派員到陝與陝省所派專員孫蔚如會商，並會同商洽川陝湖段工程修築問題，又西荊公

克銀漢離滬

（十二月廿日上海電）駐滬美總領克銀漢，廿一日長乘林肯總統輪離滬返國退休，廿日午後二時半登輪，吳鐵城代表俞鴻鈞，外部駐滬辦事處長余銘，暨各國駐滬總領領事，及外商領袖等，均到埠歡送，該輪定廿一日晨四時許啓碇離滬，

路通車商睬，邵主席日內親往視察工程，

歡送程天放

（十二月廿日上海電）滬德國商會，廿日晚設宴歡送程天放，又滬市黨部，市商會，市總工會，市農會，市參議會，銀行公會，記者公會，地方協會，同濟大學等，定廿一日下午六時歡餞程氏，

博物院理事 經教部聘定

（十二月二十日南京電）中央博物院理事會理事，經教部聘定後，其全體名單如下，蔡元培，王世杰，翁文灝，丁文江，顧孟餘，朱家驊，傅斯年，李濟，黎照寰，李書華，羅家倫，胡適，

行營禁烟會 已準備遷京

（十二月廿日南京電）行營禁烟總會，原定廿日在渝成立，並開第一次會，頃據閻寶航談，禁烟總監，係由蔣委員長兼任，爲便於指導起見，已決遷京辦公，第一次會改期在京舉行，已由該會電知各委員知照，該會並已準備遷京，

高等考試 及格員受憑

（十二月廿日南京電）高考給憑禮，二十日晨八時在考院舉行，到中央代表李文範，國府代表鄧家彥，及鈕傅賢，鈕永建，陳大齊，石瑛，王用賓，及考院所屬部會職員，暨本屆各及格人員，共約三百餘人，儀式隆重，鈕傅賢主席，授證後，由李文範，鄧家彥，鈕傅賢，鈕永建，陳大齊，王用賓，相繼致訓詞，末由及格人代表答詞，十一時禮成，攝影而散，正午鳴鞭炮，在考院明志樓聚餐，並定廿一晨謁陵，

許世英再辭

（十二月廿日南京電）許世英十九日晚由滬抵京，廿日晨訪翁文灝，再遞辭呈，茲悉中央決再慰留，繼續辦理賑務，

湘稅務會議 開第一次大會

（十二月廿日長沙電）湘全省稅務會議，十九日上午十時，開第一次大會，到四十八人，何浩若主席，報告接收提案百餘件，議決，分四組審查，（一）關於田賦及附加等稅，（二）關於營業烟牌照屠宰等稅，（三）關於產銷稅等項，（四）關於全省預算決算編造審核等事項，明日由各組將提案審查後，提出討論，

京各銀行 開始派利息

（十二月廿日南京電）京各銀行廿日結算，本年度存戶利息，廿一日起開始支付，關於盈損情形，由廿日核算，預料營業均多盈餘，

魏登濤抵上海

（十二月廿日上海電）義國駐華公使魏登濤，廿日晨由京返抵滬，

苗培成赴皖北

（十二月廿日南京電）苗培成廿一日由京乘車赴皖北各縣，視察吏治，

吳鐵城告學生書

請毋忘德國復興先例

師「為智識戰爭」格言

埋頭切齒準備爭最後勝利

救亡圖存非一時之衝動所能奏效

（十二月二十日上海電）吳市長廿日發表告滬市學生書，大意對愛國運動之請願，深致同情，惟青年學生為民族生命之所繫，救亡圖存，須舉國民衆各自努力其本位，以基養其生命之潛力，非一時之衝動所能奏效，中央於整個外交方針，早已慎重決定，對華北之局勢，以及維護主權與領土之必要，尤已深切注意，且正努力應付，對于應有的責任，決不推諉，本市學生請願之意見，市府已為轉呈中央，凡我青年，惟有一本沉着之精神鎮靜之態度，以助中央之應付，勿乘一時之氣憤，轉分政府之心力，加重當局之困難，并請毋忘德國復興之先例，師其愛國哲人費希德之「為智識戰爭」的格言，埋頭切齒，準備以爭取我民族最後之勝利，以確保并發揮我民族千秋萬歲獨立不撼之生命云云、

滬學生五千餘 深夜巡行

（十二月二十日上海電）滬大中學學生及代表共五千餘人，十九日午四時，開始聯絡，齊在交大開會，推主席團領導，於當晚九時許，由交大排隊出發，循中山路、水電路，廿日晨三時許，到達復旦，休息片刻後，繼續向市中心區前進，約五時半，到達市府，市府事前得訊，即派員沿途照料，并以學生等，漏夜長途步行，至為辛苦，特備麵包茶水，為學生充飢，吳市長等，於黎明到市府，親在市府石階前接見，除表示慰勞外，并諄諄勸導學生，愛國運動，須嚴守秩序，以免引起其他糾紛，增加政府應付困難，同時希望學生愛國與讀書并重，學生靜聆吳語後，深為感動，遂由學生主席團，呈遞請願書，請求市長，保護全上海愛國運動，及釋放交大被捕同學李震聲，吳當即答覆，關于保護愛國運動一點，在守紀律秩序範圍內者，當予盡力保護，至震聲并非被捕，係因發現書函一件，涉有嫌疑，由公安局傳去問話，已令其回校，與愛國運動無關，學生團體，認為答復滿意，歡呼而散，時因天雨路遠，由市府備開闊體大汽車數十輛，分送學生回校、

（十二月廿日長沙電）湘學生提倡國貨救國會，昨發出二電，（甲）電呈中央保障學生愛國運動，（乙）電慰北平學生。

（十二月廿日杭州電）浙江大學，暨浙省立醫專、高級中學、三校學生，為響應平市學生愛國運動，廿日特聯合決議，定廿一日早車赴京，向中央請願，惟此間軍警當局，尚在努力勸止中，可望不致成行

（十二月廿日南昌電）中等以上學校學生，特組救國聯合會，醫專學生電北平學生表示同情愛國運動，

（十二月廿日漢口電）武漢中等以上學校學生，廿日遊行，參加者六十餘校，計二萬餘人，分別在武陽漢舉行，沿途高呼口號，散發傳單，秩序甚佳，武昌學生并赴省請願，由程其保、吳國楨接見，迄午後肆時散隊返校、

（十二月廿日南京電）秦德純接政院查詢處理，并學生請願情形電，十九日覆電呈明，當時情形，略謂，被扣者已完全釋放，受傷者極輕，決無重傷，及傷亡情形、

全國學生同情愛國運動

（十二月廿日長沙電）湘教育界通電援助北平學生愛國運動，各校學生，十八日開會議，決定一致聲援，并電中央保障學生運動、

（十二月廿日長沙電）湘學生界全體援助北平學生愛國運動，本日召集各校出發遊行，沿途高呼口號，表示援助，一時愛國空氣緊張，無不

平六大校長發告同學書

（十弍月廿日北平電）北平、平大、清華、師大、東大、燕大、六校長蔣夢麟、徐誦明、賈琦、李蒸、王卓然、陸志韶，廿日又發表告同學書，原文云、各位同學，在十二月九日北平各校學生請願遊行之後，我們曾聯名發表告同學書，指出諸位同學請願及罷課的目標，可以說是已經達到希望，諸位同學勿別生枝節，勿虛擲光陰，即日恢復學業」，不意那篇告同學書發表之後，又有十六日北平各校學生大舉遊行的事，參加者數千人，受傷者總數約近百人，我們對于青年同學愛國心的表現，當然是很同情的，但此等羣衆行動，有抗議的功用，而不是實際救國的方法，諸位同學，都在求學時期，有了兩次的抗議，儘夠喚起民衆，昭告天下了，實際報國之事，決非赤手空拳，喊口號，發傳單所能有效，青年學生認清了報國目標，均宜努力訓練自己，成為有知識有能力的人才，以供國家的需要，若長此荒廢學業，虛擲光陰，豈但於報國救國，毫無裨益，簡直是青年人自放棄其本身責任，自破壞國家將來之干城了，現在各校被捕學生，都已保釋，受傷學生，漸告痊愈，望諸位同學，即日復課，報國之事，任重而道遠，青年人切不可激於一時的衝動，而忽略了將來報國的準備，

（拾二月廿日北平電）宋哲元十九日發表告各校長書後，廿日午十一時，各校代表李建勳、楊蓮義、宋介，周學章、李仲公、等七人晉謁宋哲元，所有陳述，宋對目前情勢及個人處境困難之問題，亦有懇切之報告，聞最後決定，由軍政學校各當局，共同負責切實勸告學生，安心上課，以渡難關、

張羣對有吉 釋外交方針

并談及如何改善兩國關係

（十二月廿日南京電）日本有吉大使，廿日下午五時半，偕有野秘書，到外部訪晤外長張羣，寒暄後，有吉詢及我國外交方針，張部長根據國民政府外交方針詳加解釋，關再闡明彼此外交上之立場，并談及今後應如何改善兩國關係，至七時半，有吉遂興辭而退、

（十二月二十日南京電）日大使有吉來京，向蔣院長及外交部長致賀，并於廿日下午五時半，再訪張群，晤談一切，已事畢，定廿日晚偕屬員有野乘夜車赴滬，又日大使館參事若杉，廿日下午亦到外交部賀張就任外長、

汪精衛 昨注射人造血針

（十二月二十日上海電）汪自受傷醫治以來，因困臥床褥，達五十日之久，體質殊見衰弱，廿日下午，諾爾醫生特為注射人造血針，計共三百立方公分，以補助血液之營運，而謀健康之恢復，據諾爾語記者，經過甚為良好云

（十二月二十日上海電）褚民誼、楊虎，廿日晨到滬，褚旋謁汪報告移交經過、

蒙古邊境 日兵擊蒙兵

死官兵三人

（十二月十九日莫斯科路透電）蒙古邊界，復發生事端，牽涉蒙兵與日兵，據烏蘭巴托消息，蒙兵與日兵，今日在蒙邊發生衝突，死蒙軍官一員，兵兩名，據謂日兵乘載重汽車，經抵布爾諾爾西南蒙邊哨營，開槍轟擊蒙兵，蒙兵奉避免挑釁命令，默認而退，但日兵仍繼續開槍，致死哨營副管帶一員，兵兩名、

外交部 更易數官員

（拾二月廿日南京電）外部總務司長李聖五、迭請辭職，已經照准，部聘其担任顧問職務，所遺總務司長一職，由常次陳介暫兼，又該部近調駐滬辦事處長余銘回部參事原職，并派秘書周玉為駐滬辦事處主任，科長趙鐵章為副主任，聞均經部令發表、

（十二月廿日南京電）顧維鈞十九日由滬到京，廿日上午玖時許，到外部訪張羣致賀，稍談辭出、

（十二月廿日南京電）何應欽許世英，廿日上午先後到外部，訪張羣致賀、

鄒魯昨抵滬 二十四日南下

（十二月廿日上海電）鄒魯廿日晨抵滬，據談，在京所得印象甚佳，現定日內返粵，處理中大校務，留粵一月，再北上入京，聞鄒定廿四日乘加蘭總統赴港轉粵、

周詒春抵京

（十弍月廿日南京電）周詒春廿日夜由平抵京，日內即到部就常次職，又吳鼎昌定廿三日晨紀念週時，對全體職員訓話、

出席會議無異上課讀書

葉楚傖在立法會致詞

立院副院長出席院會以葉為第二人

（十二月二十日南京電）立院廿日會例案畢，孫科因葉楚傖係首次出席院會，乃起立介紹，旋請葉致詞，葉首稱各立委先生，并銓釋立法院為專門人材集中之所，個人既無學問，又無所長，到此除上課讀書外，實無話可說，年來個人在黨政各界所獲一知半解，自信并非自書本中得來，在開會時所得之學識經驗，確不在少，因個人自民十六迄今八年中之生活，幾全為會場生活，每次會議，無不潛心聆教，受益良多，惟過去出席各會所得材料，尚覺單純，未有能及立院之豐富者，今能來此出席，無異承院長給以上課讀書機會，此後當可常聽各位高論，謹先向各位先生特別致謝，詞畢，全場報以熱烈掌聲，按立院有史以來，副院長出席院會者，除胡任院時林森曾到會一次外，葉殆為第二人，故各立委對葉之蒞會，興趣無不倍感濃厚，午間并在院宴葉，邀各委會委長及召集人傅秉常、吳經熊、馬寅初、吳尚鷹、何遂、王右昌、劉克、梁寒操、等數十人作陪，盡歡始散、

浙贛路南玉段 下月中通車

（十二月廿日杭州電）浙贛路南玉段工程，現已全部完成，通車典禮，決展至明年一月十五日在南昌站舉行，并已決定元旦先行全綫試車，又南萍開路典禮，工如最近能籌備竣事，亦將在十五日舉行云

美參院外交會主席演說

日本有征服全球意

美為自衛計將不得不戰

日最畏是英美二國海軍

（十二月廿日上海電）美國拉維加斯十玖日美聯社電，參院外交委員會主席畢德門，今日在此間扶輪社演說，謂日本政府野心頗與德國前皇威廉相似，其最後之目的，實征服全球，長此以往，美國為太平洋方面自衛之計，將不得不出於一戰，日本之征服中國，為其[redacted]主義之初步計劃，將來遲早美國亦須為生存而戰，如吾人遷延過久，則結果如何，殊難逆睹也，畢氏述及美國之遠東政策，吾人或者亦可以退讓深居蟄伏，或者亦可決定最後之立場，而不再退讓，畢氏復稱，日本一有機會，即將攫取菲利賓云，畢氏繼轉而評論世界大勢，謂國聯之失敗，已無可諱言，尤以對付日本為甚，日本每個世界各國多事之秋，輒張領土，日本現正利用英國在歐之糾葛，及美國之非戰主義，致使此等國家措手不及，予對於對日委蛇遷延之策，深惡痛疾，現在倫敦會議中，日本代表復稱，因恐太平洋中發生戰事，堅持海軍平等，實忍無可忍矣，日本所畏者，惟有二物，即英美二國之海軍而已，倘兩國海軍同時在太平洋日本附近舉行演習，恐無需一卒一彈，日本即能就範云，畢氏頗重視九國公約，謂日本屢次破壞該約，足見其蔑視他國政府，予非故作危言，惟美國人民應有人告以危險所在也，日本一旦統治中國，即將成為世界莫敵之強國，可進而實行其征服全球之迷夢矣，予雖贊成中立，然世事如此，吾人務須早定政策，堅持到底耳云云、

模範製木廠 實部計劃設立

（十二月廿日南京電）實部為提倡國產木林現正計劃在湘或閩，設立一模範製木廠，資本約需百萬，如計劃決定，明春即可開始籌備、

軍委會派員 檢閱閩團隊

（十二月廿日福州電）軍委會派周祉、陳士虎、汪逢渠、王韶、等來閩檢閱保安團隊，定一月四日由省出發，省府派朱文伯等陪閱、

馮玉祥 發書面談話

此次為赴國難而來 任何勞苦皆不敢辭

（十二月廿日南京電）記者廿日午訪馮玉祥，詢其就軍委會副委長日期，承其發表書面談話如下、地位過高，責任太重，本不敢担任，况玉祥出身行伍，不學無術，此為中央各同志之所知，此次為赴國難而來，只知非團結一致，不能救國，承中央各同志不棄，得參與國家大計，於願已足，不敢有何希冀也，至其他任何困難勞苦工作，皆不敢辭，言出至誠，請各位同志原諒、

包爾溫在下院答辯

善始終不變其政策

財相謂國聯最後制裁必須出於武力

外相繼任人選未定賀氏有重長可能

下院投票表示信任政府

（十二月十九日倫敦電）下院本日午後討論政府外交政策，暨英法兩國所提意亞爭端解決方案，當由首相包爾溫發表重要演說，下院乃以參九零票對一六五票，對于政府表示信任，內閣所處地位，至少在國會方面暫行為之穩定，但下院對于包爾溫所作宣言，頗為冷淡，內閣所獲勝利，大部份原因，端由反對派工黨攻擊不力所致，當該黨領袖阿特里開始發言之際，保守黨各議員對于英法方案表示不滿者，即相率退分會場，內閣所處地位，因而臻于穩固，阿特里攻擊英法方案之詞，不無涉及包爾溫個人名譽之處，頗為下院所不直，此亦內閣勝利原因，前外相奧斯丁張伯倫，乃加以駁斥云，包爾溫首相個人無表示，大多數議員均嘗加以擁護，又謂英國仍當援助國聯，但以集體行動範圍為限度，而不稍涉含混，致使英國其意受人誤解，英法兩國所提方案，誠已引起疑慮，但其本意，并不欲辜負國聯云云、

工黨領袖彈劾 政府亦應跟賀爾辭職

（十二月十九日倫敦電）英政府在今日下院關於英法和平方案之極重要之議論中，已獲有勝利，在英相包爾溫抱病為外交政策說明其集體安全之主張後，下院以三九七票對一六五票，否決工黨彈劾案，并以三九零票對一六五票，通過温特頓之修正案，彈劾案原文大致如下，政府所提出之條件，用以為解決意亞戰事之基礎者，實為對侵略國之獎勵，摧毀集體安全，違反國人所表示之志願，及國聯盟約精神，故下院要求立即取銷此項文件，温特頓修正案，一方面聲明解決意亞爭議之任何條件，必當為國聯所可承認者，一方面表示願以全力擁護政府，以推進政府發明書所陳述，即最近總選舉時，國人所贊助之外交政策，當討論時會場極形擁擠，旁聽席中坐滿，各國外交家及重要人物，而太子亦在其列，前外相賀爾說明其辭去外相職之理由後，工黨領袖阿特里提出彈劾案，謂渠對于賀爾表示極難為情，因賀爾之舉動，政府全力的負責任，賀爾僅代人受過耳，賀爾既應辭職，則政府亦應辭職，此種和平方案，斷送亞國之半壁江山，以換取供駱駝行走之遊廊犧牲，徒使侵略者而以最大讓與權給與侵略者，此非英國之公道，集體安全與國聯本身，悉將被其摧毀，國人認為此條件為政府對選舉之失信行為，蓋選舉人所贊成政府者，不在此也，縱有立即戰爭之危險，政府亦無作此舉動之理由，政府當宣布國聯業已失敗，撤銷制裁，而不應以較侵略者所欲更多之讓與權，鼓勵侵略國也，此直為販賣亞國人民之行為，當賀爾急需休養之時，內閣以辭職之工作，不知賀爾赴巴黎之前，內閣予以何種訓令，此為國人所欲知者云

首相顧負責任 方案已完全夭亡矣

首相包爾溫發言，情態至為激昂，首先對賀爾致揄揚之詞，謂賀爾任辦理此事時，仍自身采之舉動并總出國聯範圍，其所行者，為人所不滿，渠乃辭職以謝，在此時機，賀爾辭職不獨為政府大損失，亦為國人所共認之損失，因其人為人所愛戴也，賀爾赴巴黎之日，適為星期，未有接洽，渠接賀爾來出席，請閣員助其所為，當政府尚未及研究時，此事業已洩露於外，內閣對于一閣員之行為，應贊助之乎，或否認之乎，此乃內閣所需討論者，內閣諸人咸不滿此，至方案認其措置失當，但此主要責任，應由渠（英相自稱）負之，故渠立即決定，渠必須維護方在國外之談判，渠對反對的輿情之表示，渠不以為當，但渠不料全國各處許多保守黨員根據良心與榮譽，發生如此深切之情感，渠深知不為多數辯論所贊助，惟政府始終準備將此方案取決于國聯，於目前形勢察之，此方案已完全夭亡矣，英政府不欲設法救活之，英政府始終不變更其立場，即英國政策，以國聯為根據是也，渠願始終遵守集體安全之政策，如英國不得已而參加片面戰爭，渠恐國內發生反響，說者常謂如英國擁護國聯，而處於獨力行使各國所應共同為之者之地位，則吾人將不願再許政府守此集體安全，因下次戰爭，將不獨在地中海，且或更近英國也，

國聯制裁有效 各國須一致立即行動

首相繼言及制裁之效率，謂如使界與國聯一致立即行動，則制裁可完全有效，但今日吾人猶未臻此也，故若國聯在履行制裁時，而遭於侵略國不受此制裁，且將與國聯反抗之地位，則國聯勢必被有權力者，必予以贊助，且亦立即予以贊助之担保，國聯方面之最後制裁，確為甚大之力量，但若不能立即行之，則無益也，蓋既不能立即行之，則將有各國陸續牽入戰局，而不知伊于胡底之危險，歐洲自由國家，今日果望維持其安全乎，則不可不深切考慮，凡屬弱于國聯之小國，其所可得之援助者，在國聯中強國之有充分力量者，準備于萬不得已時，出面輔助之耳，吾人現已由空言的階段，而入于實行的階段云，首相最後請下院予以信任，發言既畢，歡聲大作，前外相奧斯丁張伯倫繼起發言，為首相辯護，其拒要語，謂事關公共，如他國皆如英國之所為則國聯即可脫離苦境，吾人自己事，此為國聯之真訣，而侵略國今後將更難為其所欲為矣云，

如有戰事發生 英已獲若干國之保証

温特頓提出修正案時，謂主張軍事制裁，或類似軍事制裁，而可發生使意國實力反抗之影響者，乃負有刑事上責任之行為云，如實施油禁，致意國之武裝反抗，則此事實必使政府在總選舉時所發之諾言云，工黨議員達爾頓問財相張伯倫可否宣布新外相人選，張伯倫搖頭不答，達氏又問政府果欲繼續油禁之進行否，并謂首相之言甚欠明晰，工黨必欲提議彈劾，張答稱，此次悲劇已使政府喪失賀爾之服務，政府所抱之唯一安慰，為賀爾因此而復其健康之機會，渠希望不久賀爾能再担任政務，政府對國人現所認為錯誤之一事，已負責云，有人起問政府會否詢問各強國，以其在英國被意國攻擊時，所抱之態度，財相答稱，如果有戰事發生，則其地點必在地中海，故所應知者，為地中海各國之態度，而非距地中海甚遠之其他會員國態度，英政府已詢問他國之態度，但法國之態度，尤關重要，外間所傳英國未獲有若干國保証之說，實屬不確，如國聯決定實施油禁，如英政府深知有關係的國聯會員國，皆準備參加，以應付突如其來之攻擊，則英國當然準備盡本份而贊成油禁之實施，總之，英政府對國聯之態度，決未變更，吾人必須利用各種機會，以談判可接受的和局，但若不能則吾人今主張集體行動，以求集體安全耳，惟須知國聯之最後制裁，必須出于武力，如國聯會員國不準備武力用以應付侵略國威脅，則不能有制裁之成功也云云、

上院辯論外交 賀爾辭職已足謝國人

（十二月十九日倫敦電）今日上院與下院，同時開會辯論外交事件，貴族夫人集於特別旁聽席者甚多，先由前自由黨下院議員台維斯開始請上院聲明，不能製定和平方案及不贊成不符公平原則與英國對國聯義務之任何解決辦法，台維斯又促請政府繼續進行賀爾於九月間在日內瓦所宣布之政策，并稱歐美與英國自始領，聞悉和平方案，皆大為震動，該方案實以不可洗刷之污點加于英國之光榮與聲譽，政府已遏止意國與國聯合作，漸見增高之潮流云，掌璽大臣哈立法克斯代政府答覆，謂興起歐洲戰爭，與止非洲之戰爭，實非國聯之任務，戰爭擴大之患，實不堪設想，當賀爾取道巴黎赴瑞士時，并未奉命與法總理賴伐爾討論和平或調和條件等事，賀爾乃非出己願，而被牽入討論者，此項條件先經法國報紙詳細發表，當英政府收到時，因報紙既已披露，覺不得有所決議，政府認此條件時，即不以為然，此節渠無所爲諱，政府初未料及輿情對此條件之感想，此實不能辭其咎者，渠意賀爾之辭職，已足謝國人，近數月來英國所得之精神上的領袖地位，可因以任使人皆東顧棄因云，

主教表示憂慮 望制裁政策繼續進行

康特白里大主教繼起發言對政府處置此掉至不幸的巴黎和平方案之行動，表示憂慮，謂渠希望制裁政策繼續進行，凡屬曾重侵略者行為之任何解決方案，英政府悉應拒絕參加云，次洛齊安勳爵發表透徹之演說，謂渠不信墨索里尼為虛言恫嚇，墨氏從未作此行動，恐氏將實願與法國戰，與吾人戰，或將與英國一國戰，而不甘屈服，吾人今不能回至九月間所發表以安全為主之政策，吾人苟非準備贊助可合墨索里尼，停止戰爭之任何制裁，則吾人在國聯中或國家上，不能解除吾人之地位，洛氏之結語曰，余不得不下一決言，即雖有地中海戰爭之危險中歐或遠東至嚴重之發展，其唯一正道，祇為有非無退長也，繼彭森遜勳爵表示疑慮，薛西爾勳爵起對彭氏之懷疑表示同情，且作問語曰，如果可信則巴黎突然發延討論和議一點，對賀爾在巴黎以前所談者為何事乎，末由史丹賀爵士以為所以是非中，內閣似有充分之時間討論一切，但既經討論議和條件兩星期之久，但似無妥協之可能性，賀爾與專家回抵倫敦後，英各報表露，則英政府自不得不作決定，云，於是以台維斯勳爵之動議付表決，即經全院一致通過、

國聯政院決議

對和平方案不表示意見

申謝英法覓取解決爭議方法之努力

十八人會繼續工作命專家監視制裁

德當局推測國聯必將發生風潮

(十二月十九日日內瓦電)國聯行政院今日開會、通過簡短之決議案、對英法政府調解意亞爭議之和平努力表示感忱、該決議案、含有下列之叁條、㈠申謝英法政府覓取解決意亞爭議方法之努力、㈡宣布行政院對和平建議、不能表示意見、因此項建議、爲臨時性的、㈢由十五人委員會、根據國聯盟約原則、研究全局、當通過該決議案前、曾對第二條秘密磋商多時、繼決定删去「在兩方面未容覆時」字句、因覺行政院不能繼續處理此項建議也、俄國代表切實宣稱、俄政府因此建議、與國聯盟約相抵觸、故不能提票表決云、十八人委員會、茲於今日集議、決議命專家繼續監視現行之對意制裁進行情形。

(十二月廿日日內瓦電)國聯行政院因議程突變、故提前於星期四日會議、以代原定之星期五日、於十八人委會討論制裁方案後、卽于下午五點半鐘召集各代表開會云。

(十二月十九日日內瓦電)據英方消息、十八人委員會、將於星期五召集會議、將押候討論之禁油案付會決定、英法和平方案、已成泡影、賀爾實行辭職、艾登此次赴日內瓦、偕有英貿易部油煤鐵實業家斯成寧同往、益証和平提案之已壽終正寢矣。

(十二月廿日德京電)英國閣潮、致令外相賀爾辭職、及下議院召集會議討論、照德國當局意見、則以將必令國聯會發生風潮、德國多年來未經設法欲將公約之第十六條修正、蓋制裁方法實不能行者云、

(十二月十九日亞京電)亞政府對英法和平提案之覆文、已於星期四下午送交英法兩公使、覆文反對該提案、但措詞婉轉、謂意國侵犯一九零八年與一九二八年之條約、又侵犯亞國領土、以償其無理之要求、意罰濫轟文化與亞、乃竟轟炸醫院、慘殺婦孺、不知是何居心。

(十二月廿日日內瓦電)賴伐爾昨日下午離日內瓦返法京、彼自十二月十二日卽到此間、參加各項會議、及與艾登出席十八人委員會會議云。

賴伐爾辭職說不確

賴通告各報決堅持其政策努力到底

衆院通過明年預算案參院昨討論

△赫里歐經慰勸後辭意雖望打銷▽

(十二月十九日日內瓦電)法總理賴伐爾、今晚通告各報謂、外傳渠擬辭職消息、實屬不確、渠決無此念、渠準備在衆院、堅持其政策、努力到底云、

(二十月十九日巴黎電)外傳不管部閣員赫里歐、辭去急進社會黨黨魁之後、賴伐爾內閣所處地位、轉形不利、恐有解體之虞、經本社訪員向國會方面調查後、乃知此說不確、衆信對于廿七日討論關于外交政策之質問時、賴伐爾總理、將親自出席答復云、

△法衆院通過預算案▽

(十二月十九日巴黎電)衆院頃以三七三對一六六票通過一九三六年全部預算案、計支出部份共四百零三萬三千一百零七萬四千法郎、收入部份共四十五萬三千四百零五萬二千法郎、收支相抵、尚餘五萬零二百玖十七萬八千法郎、參議院規定明日開始討論預算案、

△赫里歐辭意難打銷▽

(十二月十玖日巴黎電)星期三晚急進社會黨開執委會議、黨魁赫里歐辭職、據各晚報均謂赫氏辭職、似難挽回、今日赫之政友、奔走終日、竭力勸赫打銷辭意、但赫拒絕接客、外間對繼任人選、頗多推測、德爾波斯、達拉第等三人呼聲頗高、據日內瓦消息、賴伐爾不欲因赫之辭職、對內有所變動、賴原擬星期六離日內瓦、以時局關係改於今晚啟程返法、反對政府者、

△急社黨廿三日會議▽

相信赫氏辭職後、局面更趨嚴重、內閣俟赫返抵此間、卽召集閣議、討論時局問題、國會原定十二月廿七日開會辯論外交問題案、茲因政潮迭起、右翼各黨派、着着壓逼、此會或提前舉行、查十二月廿三日急進社會黨召集全黨反對政府、而赫仍戀棧內閣、黨人深爲不滿、故當時執委會議、執委伏波當面提出質問、詆其唾面自乾、赫遂不得出於一辭、以謝國人。

意法西斯最高會議

德法賀爾辭職後局面

注意賀波諾功勛耀日

(十二月拾九日羅馬電)法西斯最高會議、至是期四晨一時始散會、此爲本屆之第三次會議、開會目的、原爲宣佈意國對英法和平方案之態度、法西斯黨員全體出席、散會後、發表宣言、文甚簡短、略謂最高會議於經濟制裁之第卅一日舉行、至星期四晨一時散會、定是期五晚十時復會、首相墨索里尼代表大會致賀波諾、波諾司令復阿都華、馬加爾之功勳耀日、役世不朽、英外相賀爾突然辭職、英國內政危機、勢必擴大、故大會延會、星期五始行復會云、意政府對賀爾辭職後英法和平方案態度、並訓令駐英大使格蘭第在唐寧街探詢一切、

華棉貨輸埃加重附稅

(十二月十玖日開羅電)今日埃及政府下令、對中國輸入之棉貨與人造絲貨

洋米輸滬

上月達十萬餘元

(十二月廿日上海電)十一月份滬市洋米入口爲一七五〇五七元、本年十一個月入口總值爲四一六七四二〇一元、

綏今後防務

閻有縝密指示

(十二月廿日歸化電)伊盟沙盟長代表僧格林沁、廿日由并返綏、據談、謁閻錫山有縝密指示、今後防務、可無問題、

包地方法院

元旦成立

(十二月廿日歸化電)綏高法院長余俊、爲實現三級三審制、擬明年元旦成立包頭地方法院、

商防共自衛

王靖國謁傅

(十二月廿日歸化電)王靖國十九日晚由包來綏、廿日謁傅報告綏西防務、並商防共自衛團辦法、及復興河套水利事、

巴拿馬商業條例

大理院認爲違反憲法

(十二月二十日南京電)外部息、巴拿馬國會于去年九月通過商業條例、限制外僑規定同一國籍僑民所設商店之數額、與其旅巴人數成比例、每百人准設商店一間、被爲定額商店、凡額外商店、須繳納七十五元至二百元之營業稅、該項條例實施後、對于我國僑生計、關係極鉅、選經我駐巴使館向巴政府嚴重交涉、請速取消、幷飭僑巴內地僑商依法上訴、現經巴拿馬大理院于本月十八日最後判決、該條例違反憲法、旅巴僑民聞訊、無不異常欣喜、

海會繼續討論量的限制

日不贊成英國建議

謂平等問題與所負特殊責任無關

法代表對英建議提出保留

(十二月二十日英京電)英京海軍會議、今早繼續開會、再討論英國解決海軍問題之提案、但仍未有結果云、

(十二月二十日倫敦電)海軍會議、今晨開會、繼續討論英國所提出之量的限制案、據一般人所得印象、各國代表對于英國此項提案、業於今晨加以嚴格批評、但以本案細目尚未提出討論、故此際猶

△無確切進步▽

可言、按美國主張由各海軍國締結協定、承認各國平等權利、及其對于海軍需要之自由決定權利、本日各國代表卽就此層提出各項問題、要求英國可卽加以說明、法國代表當卽提出保留、謂在發表最後意見之前、尚有若干問題必

△須先行明瞭▽

幷云美國提案主張各國發表宣言聲明後、此數年之造艦噸位數、對此與華府海約所規定之均勢制度、究有何種關係、此爲法國所欲明瞭云、日本代表則謂平等權利、與各國所負特殊責任問題、二者絕無關係、其主要問題端在使各國均有穩得

△平等之防衛▽

工具而已、不然、海軍兵力較強之國、將藉口所謂責任問題、而集中其海軍以攻擊兵力較弱之國云云、此外美國代表對於英國提案、亦曾要求提出較詳說明云、

(十二月拾九日倫敦電)請各國代表團聲明其本國海軍會議、自英代表建議在後此數年、擬造之軍艦最多之噸位後、日本要求制定共同最高限額之主張

△已無甚進步▽

今晨集議時、日代表多所詢問、其意旨雖不拒絕英國之方案、但表示日本殊不贊成此議、因此議實際將使華盛頓會議所採行之比率制度延長時期云、

日新建航空母艦

廿三日下水

(十二月廿日東京電)日本新建之航空母艦、在吳港建築、卽將完竣、定期十二月廿三日行下水禮云、

今晨最後消息

(北平路透電)喜多今日由津乘飛機赴熱河、而續由該處赴長春、會晤南大將、同時中國當局、仍在此與日軍領袖、談判察東事件、聞已略獲進步、惟內容未悉、

(北平電)多田在平事畢、廿日晨八時四十五分、偕土肥原返津、

(十二月廿日北平電)今井廿日午十二時、由津來平

(張家口電)沽源縣長郭育愚、廿日來張、謁張自忠陳述沽源事變經過詳情、

吳鶴齡謁翁

請撥發經費

(十二月廿日南京電)蒙古駐京代表吳鶴齡等、廿日赴政院謁翁文灝、報告蒙政會近況、並請撥發建設經費、

三官員受懲

(十二月廿日南京電)監院廿日正式公布、監委朱宗良彈劾中央醫院院長劉瑞恒、副院長兼外科主任沈克非、玩忽職務、草菅人命一案、經審查成立、付懲戒後、頃由中懲會議決、劉書面申誡、沈記過一次、又監委王平政彈劾滇雙柏縣前縣長龔彥麟、長勢失職案、亦經該會降一級改敘、

美財長一再聲明

美仍購銀

購買地點未說明

倫敦銀市逢星期六停市

(十二月十九日華盛頓電)美財長摩根索、今日一再聲明、美財長現仍購銀、但未言在何處購之、摩氏聲稱、本星期中、渠無日不購銀、而購銀之地點、頗多爲人所不及料云、至於向私人收買、抑向政府收買、則摩氏不願言之、摩氏又謂、倫敦雖然購主紐約尚能決定銀價、此乃極堪注意者、倫敦旣無市場、紐約舍此而外、別無可爲云、摩氏又謂、美政府在過去一年中、照紐約價格、收買墨國所爲交新出礦白銀、計七千二百萬盎斯云、

(十二月二十日倫敦電)倫敦經紀人、決定銀市、每逢星期六停市、

(拾二月拾玖日倫敦電)倫敦銀市、今日較爲鬆動、因美國在孟買市場、收入四百萬盎斯也、其中有四分之一、前欲出售于倫敦、在此間緊張局勢、乃緣之緩和、今日倫敦售出之數、約一千六百五十萬盎斯、美國購入共百分之六、現買方有試以二十便士價格、收買一月期之說、而賣方亦漸限價出售、觀此可見投機家心理之轉

冀察政委會議決聘請

吳佩孚任高等顧問

二處長人選俟中央核准後始定

(十二月廿日北平電)冀察政委會廿日晨十時開第二次大會到宋哲元、蕭振瀛、秦德純、李廷玉、劉哲、張自忠、萬福麟、冷家驥、門致中、石敬亭、王揖唐、胡毓坤、等十二人、由宋主席、首由戈定遠報告、次決議、㈠戈定遠暫代秘書處秘長、㈡潘毓桂暫代政務處長、㈢過之瀚暫代財務處長、㈣各處組織細則、由三處長會商擬定後提會討論、㈤聘吳佩孚爲高等顧問、至十一時散會、

(十二月廿日北平電)冀察政委會發言人、於散會後、對記者談、本會除高級人員、已大致決定外、其低級職員尚待下次議會提出討論、按於本會組織大綱、遇必要時、得設各處副處長、及文化經濟各種委會、協助進行、但目前是否添設、將視需要酌量辦理、三處長人選、日前傳聞不一、經再三商議、今日雖已推出、但係暫代性質、須俟呈請中央核准任命後、始能決定、

(十二月廿日北平電)冀察政委會成立後、林蔣均電向宋哲元致賀幷有所勉勵、林電云、冀察政委會宋委長、及各委員勛鑒、電悉、已於本日就職、舉行政會成立典禮、無任快慰、尚祈共抒藎籌、勤求治理、俾地方益臻安靖、用副中央倚畀之至意、林森皓(十九)、蔣電云、宋委長明軒我兄勛鑒、冀察地方衝要、政務亟待整理、所陳委長委員同時就職、幷舉行成立典禮、至爲簡肅、我兄素著忠勤、必能精誠勵率、藎展宜謀秉中央方針、謀人民之福利、翹瞻於績、敬飭嘉猷、特賀、蔣中正皓、(十九)院

(十二月廿日北平電)李廷玉廿日下午三時五分赴津、

(十二月廿日張家口電)張自忠廿日午後四時、由平返張、聞察北事件在平交涉、已有端倪、

宋哲元

本月內就職

今日接收冀省府

(十二月二十日北平電)宋哲元經中央電促、擬于月底以前就任冀察綏靖主任、及冀主席兩新職、

(十二月二十日保定電)宋哲元因商震急待交代赴豫就職、特由冀察政委會派秘書長魏鑑田、民廳張吉墉、財廳賈玉璋、保安處張允榮、等先來保候中央明令發表、魏等廿日晨十時到保、張允榮下午二時亦到、魏等下午叁時赴省府訪商接洽、定廿一日開始接收、

(十二月廿日保定電)宋哲元派秘書長魏鑑田等、來保代表接收省府及各廳處、記者午謁魏、據談、省府秘處及民財兩廳、定廿一日晨同時接收、不舉行儀式、繼續辦公、候宋定期前來就職、聞宋二三日可來、各廳委除民廳張吉墉、財廳賈玉璋、已同來外、建廳定梁建章、但梁因年老在讓退中、敎廳宋盼何基鴻繼任、現未大定、

(十二月二十日保定電)冀省委侯基禑、因宋極盼仍任教廳外、餘將全部改組、李培基、李竟容、均交代後赴平、呂咸有赴鄂任民廳、談蔭梧、劉逸南、樂天青、亦無任新委意、秘長劉燧昌、擬交代後事南下、

電賀捷總統貝奈斯

林主席張外長

(十二月廿日南京電)本京消息、捷克總統馬梭利、因病辭職、捷國會本月十八日選舉外長貝奈斯爲新任總統、幷同日就職、當由國府林主席、外長張羣、廿日分別去電致賀、以敦睦誼、電文如下、林電、大捷克斯拉夫共和國大總統閣下、此次貴國榮選閣下爲行政元首、遴選之餘、易勝欣忭、敬以最誠摯之賀忱、電達左右、諸希亮察、爲荷、林森、張電、大捷克斯拉夫共和國大總統閣下、欣逢閣下被選榮膺貴國行政元首之際、謹以最誠摯之賀忱、電達左右、諸希亮察爲荷、張羣、

河內總領館

已正式開館

(十二月二十日南京電)駐河內總領館、十八日正式開館、僑胞代表到館參加典禮者、約二百餘人、頗極一時之盛、

商震

今赴豫就(職)

宋任保安司令國府明令

(十二月廿日保定電)商因宋已派人來保接收、定廿一日赴豫就新職、事已備安、冀省府交接事、派劉秘書劉燧昌負責辦理、保各界廿日午假綏靖署歡餞商等

(十二月廿日南京電)國府廿日令㈠冀察全省保安司令商震、另有任用、商震免兼職、此令、㈡任命宋哲元兼冀察全省保安司令、此令、㈢冀察全省保安司令秦德純、另有任用、秦德純應免兼職、此令、㈣任張自

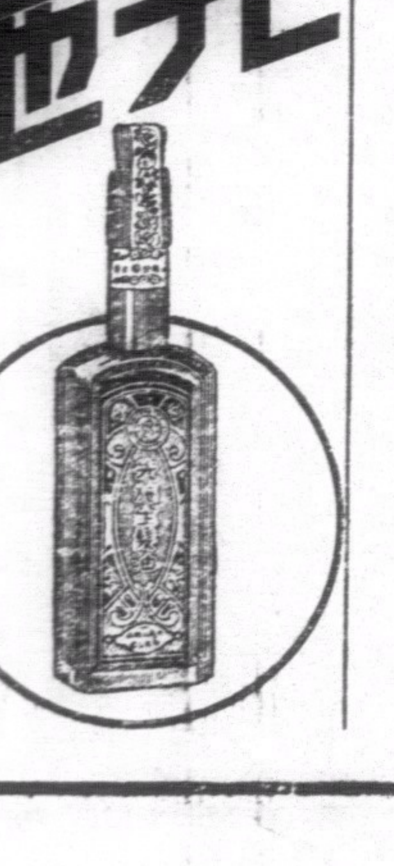

先施生髮油

先施化粧品有限公司監製

先施麗蓮霜

蕭賀竄抵廻龍潭溪

湘大軍分三路追擊

匪因飛機炸擊晝伏夜行逃竄甚緩

中央軍五師開抵兩下江

（廣州專訊）蕭賀股匪自南竄寶慶、武岡後，現主力已抵廻龍潭溪之線，連日湘軍陳光中、李覺、陶廣、章亮基、陳渠珍等師，由浦分三路前進、跟踪追剿，中央第五軍樊崧甫率領徐、李、劉等兵力五師之衆，向兩下江堵擊，同時中央派來湘協剿之飛機第四第六兩隊，飛赴匪區目的地轟炸，但該匪見飛機跟踪炸擊，逃竄甚緩，晝伏夜行，現何總司令健擬親自乘機出發前方偵察匪情，然後下令各軍總攻，以竟一鼓殲滅云。

川剿匪告捷

記者昨（廿）日據第四集團軍駐粵辦事處消息，蕭賀匪由寶慶大道南竄，大部似有續向水車奔竄模樣，川西南剿匪，則大奏勝利，頃已接到該軍駐黔辦事處主任王哲漁轉黔綏署來電如下，南寧、廣州、柳州、四站，（銜畧）□密，黔綏署轉來匪情如下，「湘西」㊀據報賀匪確於文（十二）日，由大小芷江分經十九溪，分水閭東竄抵上下塘平下，似有續向水車竄廻司奔竄之樣，㊁據俘僞四師落伍兵供稱，賀匪率三個師，文（十二）日經江東、沿寶慶大道南竄，僞五六兩師在前，僞四師在後，㊂我樊縱隊之周孔兩師，删（十五）日到達山口、兩下江、將水溪之線，「川西南」㊀韋溪英文（十二）日，先郎攻佔八步石、觀音鋪馮捨崗，青龍崗一帶高地，第四軍十一師全部殘險頑抗，我官兵奮勇異常，肉搏數次，卒將該匪全部擊潰殘匪千餘，俘匪五百餘，鄉獲機槍兩挺、步槍數百，匪向西竄，㊁歌襄師元（十三）日亦攻破新添站東北之匪，俘獲匪槍各數百，匪退孝崗，㊂寨（十四）日西我吳縱隊梁師攻佔新添站，歐師攻佔輸星場，乘夜追擊，於（十五）日子時，完全佔領榮經縣城，㊃灰（十）日由名山之青江碾牛皮場竄至白龍廟之匪，現已撤退草壩場，與㊄日已爲楊森部收復，㊄橫山廟觀音場太和場、高與場等處陣線變動，㊅我鄧軍灰㊉日收復大川場，元㊉日匪揚大部反攻，復失陷，大渡河方面防務極穩固云、哲（王哲漁）巧、㊉㊇日印。

傳孔祥熙不日南下

建設公債元旦開始發行

（廣州專訊）茲據財界要訊、孔祥熙以全國自施行法幣，收回白銀爲國有後，業有月餘，關于西南方面，進行情形，極待明瞭，同時對於粵省財政，亦須詳細考察，因特決定於日間，由京赴滬，轉輪南下，遲者約半月，即可動程，記者昨走訪市行行長陳仲璧，詢以建設公債之發行事宜，據云、五百萬元建設公債，經飭度赴滬向中央中國交通三銀行接商抵押三百萬，但因種種關係，故未成議，惟據余所知者，此問題已決打銷，建設公債，決在粵發行，現省府經定廿五年元月份開始辦理發行事宜云云、記者繼詢其對于實業銀行之籌備情形，及農業借欵之近況，據云、實業銀行之籌組，大致已有成緒，定廿五年元月三日、開始招股，至招收商股問題，則須俟辦理稍有成績，然後招收，至關於農業借欵一百四十萬，此事關上海銀行發新業文於十七日已奉粵撥借，惟上海郵政儲金局尙未派員到粵，但大致辦法，係由上海之兩銀行由廣州分行劃出七十萬，直接貸給農民，專爲擴充產塲之需，但詳細情形，還須向農林局長馮銳詢問云，記者並又走訪財廳第四科某委員，叩以粵省建設公債情形，據云、建設公債，業已印妥、并已交由本科保管，發行問題，則尙未接到公文云。

港印輔幣 廿四到省

省行向美國鈔票公司訂印之五角、二角、一角、三種輔幣第三批已鄉抵港，省行亦經于昨十玖日派廣金庫科長赴港運省，該國新華所印之一角、五角、兩種輔幣，亦有一部印就，故在港等候、一齊運省發行，大約於下星期四（二十四）日始行運抵省垣。

輔幣兌單 派發學生

省行前因以前所存之輔幣兌換告罄、曾停止派通知單及門口兌換，已有數日，現以新輔幣又再運到，此項新輔幣抵步後、即恢復兌換，但爲杜絶奸商操縱起見，關于派單辦法、決不向各商店分發、將派員携通知單，赴本市各小學校分給學生，每人一張、數目仍爲十元，由學生携返家中、交其父兄持單到行兌換應用，此事於下星期一起便可實行。

存銀提紙 通告延期

省行以到期存銀之市民衆多，法幣不敷應付，爲便利人民起見，曾准市民携白銀到行存放加二倍合法幣，于一個月後，給還法幣，并給週息三厘，但現因法幣未運到，不能不延期提支，故昨特通告，凡存白銀一月，加式伸算，給還法幣者、本息、如在十二月內到期者、展期半個月，如在廿五年一月一日至十日者，則延長十日交付。

四鄉節賬 暫停找結

通值歷届冬節，行商賬務，例作一小結束，距本届節關，市面金融，仍未脫除窘迫狀態，制收買白銀，各行商現尙有巨量積存，未獲求售，但市面對白銀，已失去通貨效用，一部份金融，因此面陷於停滯，而各鄉縣行商，爲各行結賬者，又皆不願以白銀支付，故各行商之節賬，大部份均陷停頓，能繳找結者，十無二三，而本市銀業界，對什行放欵，亦祗有收束，兩雙出放係。

廣西學生

舉行救國示威大巡行

學生三千餘向機關請願

（南寧訊）南寧各中等學校學生、爲响應北平學生救國運動，特召集各校自治會代表聯席會議，議決成立廣西省會全體學生援助北平學生救國運動大會，並於十八日舉行抗敵示威大巡行，通告各中校學生全體參加，是日上午十時許，各校學生魚貫列隊，至公共體育塲集合，共約三千餘人，齊集後，正午十二時先行開會，行禮後，隨開始大巡行，由公共體育塲出發，先至省政府請願、再過共和路轉民生路至總司令部請願，當巡行隊伍抵達各機關請願時，均派員接見學生代表，予以嘉慰，巡行隊請願事竣，直出德鄰路至鎭北橋散隊，時已下午五時許矣

廣西學生示威大巡行

中大學生昨已復課

打狗團警告返校同學

（廣州專訊）中山大學學生停課舉行救國運動，現經有十日之久，經由該校當局及教育廳長黃麟書親行向該校學生會勸告復課，以符救國不忘讀書之旨，該校當局因此定於昨十玖日復課，並即發函通告各教授返校，惟該校各學生，以各同學多在外宣傳，一時未能忽遽返校，故於十九日召集全校各班代表會議，決定改期於昨二十日始行復課，並通告全體同學畧謂、因奉各方勸告，準於二十日星期五一律復課，以免發生誤會，前本會議決繼續停課宣傳，特此取銷等語，查昨二十日起，石牌大學本部、及文德路中學部，均已一律上課，惟尙有少部份學生，以抗日工作，仍未澈底，不允復課，并組織「打狗團」制止同學上課，昨（廿）日發出通告同學們，日本□□主義一天不停止向我們侵畧我們同學抗日工作萬萬不能停止，如有胆敢復課者，作逃避抗日工作論，本打狗團決以嚴厲手段對付，特此警告，附中打狗團啓、附中主任居厲，今以學校既經通告復課、該生等實違反學校公令，已一律嚴行查禁，以維學業、以正學風云、

勷大注重防毒

勷大教育學院院長林礪儒氏、鑑於邇來戰備日新，發生戰事時，民衆防空防毒常識，實爲救國運動急切問題，日前擬首先研究製造各種防空防毒器械，訓練全院員生，然後再由員生實地向民衆宣傳、指導民衆，從事研究製造、經派赴廣東防空會接洽、節經防空會函復，介紹前往兵器製造廠研究，林院長據函後，現定今（廿一）日派數理化系主任王鎮淸、及教授數人前往，以參觀所得，回校研究、實地訓練員生製造及演習云、

㊂訓練市防救護隊及救護總隊，現由消防總隊及救護總處設計中，一俟辦法修正及籌有欵項，最短時間即可實現，㊃安裝全市各街燈遮蔽罩，本會早有計劃，此爲戰時必要之需，不日可以實行云云、又查黃光銳茲特決定廿五年元旦日舉行表演各種技術，屆時准市民入塲參觀，至西南航空公司，亦擬于是日派機參加載市民遊覽環市名勝。

黃埔闢港

限明年內完成

（廣州訊）當局以市內河道向稱淺狹，缺乏水深港口，故已委羅文幹爲黃埔商埠辦事處主任，負責進行闢關事宜，聞現已聘有荷蘭治港工程師協助進行，以限於明年內完成該港，以爲粵漢路南段終點之出口商埠。

儲穀及冬耕

兩縣遵令實行

合浦

合浦縣府以縣倉存穀、業經縣府按照推陳貯新辦法，呈奉民廳核准、悉數糶清，現在晚造登塲，穀石豐富，價格平宜，亟應趁時購買存儲，以實倉庫，而備荒歉，昨特分令商會、區長，會同遵辦還倉。

化縣

化縣府現遵省府令，督促縣民從事冬耕，經即布告，剴切勸諭縣屬農民遵照，并嚴令各區會所公安分局，認眞督促勸諭，如查有妨碍農民耕作習慣，即一面先行禁止，一面呈縣核辦，其能努力耕植、成績優良者，一經查明屬實、即予以嘉獎。

注重運輸

總部增設一科辦理

（廣州專訊）一集團總司令陳濟棠爲健全整部軍事之組織，剋以軍事運輸爲軍隊動員之重要組織，而粵省部隊，對于運輸機，向無一定組織，殊于戎機有碍，故最近特于副官處增設第三科，以專責辦理軍事運輸事宜，并委利樹幹爲該科科長，查該科所轄各股，爲車輛、船舶、及訓練運輸人員云、

粵漢鐵路南北聯運

明年一月初可實行

（廣州訊）粵漢鐵路提議南北聯運後，當經由湘鄂段路局長殷德洋，擬就南北聯運草案，送請南段局長李仙根審核，頃查李局長對南北聯運草案，節經幾度召集所屬各處處長，開會審核完畢，認爲北段所擬聯運草案，無多大窒碍難行之處，故昨經將原案送返湘鄂路局修正，再經兩段路局車務處審查後，始行簽約實行，期間約在明年二月初。

申述勸告學生復課之苦衷

省市黨部招待記者

冀察政委會之組織係外交策畧

不宜過事攻擊以免發生誤會

（廣州專訊）省市黨部昨十九晚在太平餐館招待全市新聞記者談話，由敎廳長黃麟書報告招待意義，畧分數點，㊀廣州學生之救國運動，實爲一種好現象，凡屬國人，不能遏止，但在環境許可內、共運動自屬純正，如逾出範圍以外，則恐惹起枝節，實於國家無補，故此當局已勸告該校學生復課，同時希望記者明瞭政府此種苦衷，㊁現在華北方面成立冀察政委會，乃屬一種外交上之策畧，并非放棄領土，同時中央之救國計劃，亦有具體的，故吾人對此不宜過事攻擊，以免發生誤會，㊂現在我國內外形勢如何，記者當已明瞭，吾人惟有本着既定方針幹去，以求我國民族之自存云云、

汕防空分會

尙未進行籌備

（廣州訊）記者昨往防空會謁見杜益謙，蒙派某員接見，叩詢一切，據答，㊀本會爲擴大宣傳、使民衆俱有防空常識起見，故日來均由杜委員長或高主任等，召集各校學生到紀念堂，或到各校演講防空智識、㊁外傳本會在汕頭設立防空分會，派高漢宗前往籌備、此事日前曾一度提及，但目前尙未進行，大概總俟本會設立各縣市防空分會計劃奉一集團軍總部批令核准後始可進行

北郊兩路

教導師興築

（廣州訊）一集團軍教導師長繆培南，近查北郊外接連橫枝岡龍沙岡兩處馬路久未興築，實於軍運交通，諸有妨碍，經與工務局洽商，兵工築路辦法，由教導師撥駐防北較塲部隊數百人，編爲臨時築路隊、於月前同時開工，現該兩路之大部份，將告完竣，並併舖好路面花沙，惟兩岡皆有橋樑涵洞，須俟承商接築，始得完成，一月底即可與兩岡馬路通車。

築南洲路

番禺縣新港公路完成後，該縣府復擬加築南洲公路一段，經呈由建廳函轉市府查明該路線與市區道路系統，是否脗合，市府准函後，即飭工務局查覆，現由該局審擬完竣，尙核與市區道路系統綫、屬脗合。

先通汽車

廣增公路汽車停車潮、發生後，已有四日，尙未解決，現增城縣長吳鳳聲，以停車日久，妨碍交通、影响極鉅，爲求迅速解決，以利行車起見，昨特去函番禺縣府，請責令禺東路委員會，無論若何須先行准利群公司汽車通過，使恢復廣州至增城交通，關于通過費一項，如不願遵守双方所訂合約，則依照建廳頒佈之公路規則解決，查番禺縣接函後，已於昨廿日下午二時，特召集双方代表到駐省行署會商解決，預料此事如能双方讓步，則今（廿一）日晨便可恢復通車。

信宜縣人口

四千九萬餘

（信宜訊）縣府辦理人口統計、現經完竣，計全縣戶口、共六七五六五戶、人口總數四玖玖七六八人、男二七五二二二人、女二二四五四六八人，計現住人口數共四六玖三零七人、他往人口數三零四六一人。

開工榨糖

四糖廠

（廣州訊）省轄新造市頭兩糖廠，成立有年、任本年暑季期內、祇開工俟糖蔗，現以各地甘蔗多已成熟，乃定于今（廿一）日與新近成立之順德揭陽兩糖廠同時開機榨蔗，查順德廠設于容奇，主任陳不揚，揭陽廠設于曲溪，主任則大炎，該兩廠定於來春正月十五始舉行開幕典禮，屆時揭陽曲溪新糖廠之全部

無線播音台

擬在市內建築

（廣州訊）廣東無綫電播音台籌備委員長鄧宗堯，月前奉命籌辦全省無綫電播音台及在石牌安裝無綫電播音機後，鄧氏爲便利播音計，決定在本市擇地建築播音室，將聲音直接石牌播音台放音，以便將來各界名流講演時，不致赴石牌播音台之跋涉，昨㊉㊈日已率無綫電技士赴觀音公園一帶選擇地址，準備興工，全部播音台工程預定明年秋間裝置完竣

西南銓叙會

下週可成立

委員人選已內定

（廣州訊）陳總司令日前向西南政務會提議設立銓叙委員會，以甄別機關職員，經政委會議決通過，詳細辦法仍由提議人草擬，于下次政務會議提出討論，昨日據政委會消息，銓叙會組織法，決採委員制，設委員長一人，聞委員人選已內定，將以鄒魯、蕭佛成、楊熙績、林雲陔、林翼中等爲委員，以鄒魯爲委員長，大約於下星期即可成立云、

風紀訓導會

教研會討論組織

（廣州訊）本省政治研究會，自決議積極訓練市民會、當經推定七人、草擬詳細實施辦法，並指定由王仁康召集，查王氏經於日昨一度召集開會、會議結果，僉以訓練市民辦法、應先有民衆風紀訓導委員會之組織，隨即席擬定該會組織簡章，連同原案送回省政治研究會準備下次提出會議解決云、

欠糧准豁免

十二年前

（廣州訊）省府昨（二十）日開四百五十一次會議，財政廳呈擬將民國十二年以前民欠舊糧一律豁免，十三年一月一日以後之舊欠、則自二十五年起，再限六個月內淸繳，仍九折免罰，逾期不再寬假，倘有逃亡絕戶、及有糧無田、或田已荒废，情願設入官荒者，准予據實陳報，查勘屬實，得轉呈核銷請察核施行案（議決）、照辦。

有減免希望

舖類捐

（廣州訊）記者昨據本市糧業某君談，關於舖類附捐請求免征之事，大致可暫告一段落，俟鄒魯由京返粵，與當局再行磋商後，即可正式批覆，至減免稅率若干，現尙未能說定，蓋此項舖捐，係指定充中山大學建設費，現中央已允撥助一部份經費，故此項建設費，或可免征收云、

胚芽米

民廳令提倡

（廣州訊）民廳昨令各縣云、關於禁止碾米攙用石粉，以固民衆糧食，慣用食米，惟一般米商投社會之所好，將米碾白，并攙以石粉，淘洗米身，食之有碍衞生，且缺乏維他素等養料，尤易患脚氣之病，亟應提倡採食胚芽米、

兒童讀物

在民敎館展覽

（廣州訊）廣東省立民衆教育館、邇爲改善兒童讀物、促進兒童讀書興趣起見，特定期明年元月十五日起一連七天，在該館內舉行兒童讀物展覽會，昨已開始徵集物品，並請本市教育專家担任評判，優異者則由大會給予獎賞，又查該館所辦之國語講習所，業已辦理三屆，現繼續招收第四屆學生云、

再展返防期

責任賓

（廣州訊）獨立第一師師長責任賓，爲返防主持軍務起見，原定昨廿日離省返防，船位亦已購定，嗣因陳總司令臨時囑咐暫仍留省，尙有要事授示，故又中止，昨已去電梅縣師部、電知參謀長曾舉直暫繼代理部務，至軍務則仍由第一旅長曾友仁指揮云

贈送　本藥行特印備廿五年精美中西日曆以酧謝貴客凡惠顧姑嫂丸或海狗鞭健腎丸及唱機唱片者一律均有贈送

選辦環球名廠唱機　各嘜名伶唱片

姑嫂丸

粵港天壽堂藥行

治婦女經期不調肚痛不育

總行香港德輔道中　分行廣州市十八甫

RONSON　WATCHES

朗臣時表

本行新到大帮時欵男女庄RONSON朗臣㕦石馬表式式俱備如蒙賜顧無論價值高低皆送名貴贈品以酬諸君光顧之雅意

總經理省港利安鐘表行　皇后大道中一百卌四號　自動電話弍一六六一號

香港延壽堂大藥行

三鞭健腎丸　專治男子虛弱功効第一

鳳凰調經丸　專治婦女月事暗病

止咳理金丸　咳嗽最靈

中外各埠均有代理

琥寶丹

香港總行干諾道西電話二零二六二

分行永樂西街各大藥房商店均有代理

喂，好朋友，你想生意發達嗎？你想職位高陞嗎？

請即取閱『生意要訣』便能從心所欲萬事勝意了！

「生意要訣」內容包括商業智識．招徠術．陳設術．買賣要訣．顧客之方法．不論你做何種生意．都宜手此一卷．作你之導師．足使你生意蒸蒸日上．[illegible]

生意要訣　索書券

茲付上香港或中國郵票三仙請將「生意要訣」一冊照下列地址付來爲荷此上

香港中環士丹頓街三樓樂觀出版社收

（姓名）

（地址）

南華體育
特刊第一版

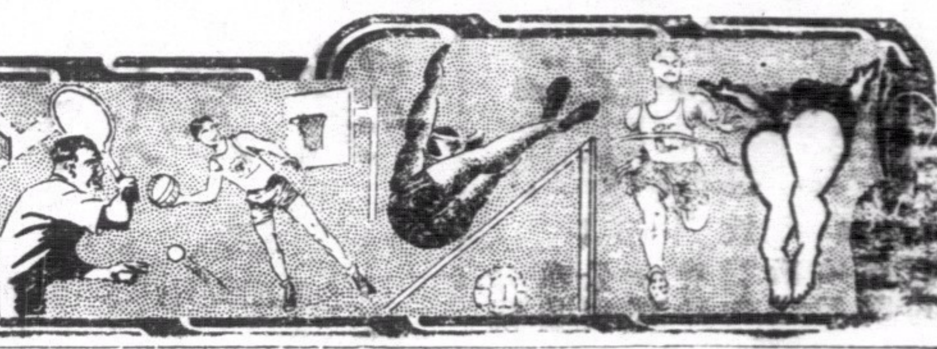

南華B健兒

包家平

梁現贊

李金

游華興

林德譜

楊本漢

楊水益

黎兆榮

何家强

卓石金

李碩友

特別銀牌甲組比賽兩塲

雛鳳佈陣再迎老鷄

雙方精銳上陣預料必有劇戰

香港會再戰蘭開夏於快活谷 去週勝負未分今日再决雌雄

醉漢

(專訪)本屆第一週特別銀牌比賽、業已於去週爆發、甲組大戰四塲、因和平之神降臨球國、除九龍會將華塞斯淘汰外、其餘三戰、勝負未分、總會擬早日結束第一週比賽起見、特定於今日令各隊再决雌雄、除西洋會對聖若瑟之戰改於廿八日再決外、南華B對林肯與香港會對蘭開夏之戰則定於今日舉行、尋常杯與特別銀牌之戰同日舉行、球塲情形將必加倍熱鬧、魚我所欲、熊掌亦我所欲、故南華會隊同日興師、球迷有分身乏術之感也、茲將特別銀牌比賽四隊實力畧評如下、

南華B再戰林肯隊

去週相遇、勝負未分、寃家路窄、千里有緣再會、一爲去屆盟主雛鳳、一爲曾稱雄滬上之老鷄隊、雙方勢均力敵、是以去週戰至難解難分、今日兩隊重逢、戰情當比初戰時更形緊張也、雛鳳之陣勢、除陳明貴因事不克來港而以游華興替換外、其餘諸將未有更動、中鋒何家强于去週戰和林肯之役中、足部受傷、如未全愈、則屆時將由老將伍寶渠出馬、林肯方面決調全軍精銳上陣、以防有失、論雙方戰畧、雛鳳前鋒擅盤擅射、中後衛穩固、鋼門一度足以擋强敵來攻、全軍善以短傳作戰、因鑒於敵鋒之擅衝、故正中衛林德譜不宜輕敵離防遠出、予敵以衝刺之機會、更宜佈下三後衛之陣法以拒敵鋒、雛鳳諸鋒之踢球皆遠不及敵人、故雛側重兩翼推進、而楊李兩翼宜多斬低球、予以中路三鋒以衝射之機會、此所謂避實擊虛也、林肯則攻勝千守、前鋒擁有能盤擅衝之烈厘與希近氏、已足爲雛鳳之心腹大患、中後衛則實力平均、門將烈厘週來大有進步、防守方面善用四中衛陣法、雛鳳前鋒如捨兩翼面側重中路進取者、必易爲所乘、余料雛鳳佈陣對鬪、胸中必已早有成竹也、夜來細雨綿綿、終夜未止、球塲濕滑、頗不利於華軍作戰、故雛鳳雖得地利而不得天時、除非諸將奮勇作戰、否則難易取勝也、陣勢如下、

▲南華B

包家平

李金 梁現贊

楊本漢 林德譜 游華興

李頑友 卓石金 伍寶渠 何家强 黎兆榮 楊水益

▲林肯隊

烈地

衣文臣 穆地

羅立臣 甸明 淡臣

彼得利 烈厘 希近氏 馬路巴士 忌利頓

香港會再戰蘭開夏

兩隊於去週混戰、亦以零比零成和局、今日再遇於快活谷塲、鹿死誰手、正難預料、香港會本以全部精銳上陣、奈因名中衛羅拔臣因出席欖球比賽、今日不能出塲、是以香港會之實力畧受影响、至蘭開夏隊則認爲千載一時之機會、決調全軍虎將出馬、擬乘香港會之弱而克之、惟能否如願、則須於戰後分解、統觀大勢、則香港會攻守平均、惜夫中鋒衣律非上駟之材、率領不得其法、嘗使衣史杜蘭治與碧福有英雄無用武之地、蘭開夏則實力平均、聯絡純熟、故香港會之欲取勝非費九牛二虎之力不爲功也、陣勢如下、

▲香港會

史杜蘭治

羅渣 希路

士堅拿 花路 利路頓

碧福 衣史杜蘭治 太律 德郎 皐拉

▲蘭開夏

咸士活

士地路 士溫

依加士利 羅頓 士蔑夫

忌利芬 禮定 中福 哥文 馬打

中華甲健兒

蕭殿廉

麥兆流

符家興

何佐賢

黎國劍

羅偉權

鄧廣森

楊根保

區炳明

陳洪光

李洪清

各組健兒射球紀錄

塲頭

(專訪)本屆尋常杯足球賽、開賽至今、已數閱月矣、甲組第一週將賽完、而第二週快將開始之際、且乙組則有多隊已作第二週比賽者、觀此、實已不啻預告人以本足球屆已將賽去一半也、惟截至現日止、若計個人射入球數、誰多誰寡、作一小統計、則頗有趣、計甲組射門而入其數最多者、首推林肯之希近氏、計共十二球、次爲南華A之李惠堂、得十球、乙組首名爲華塞斯之賓士打與南華之陳德輝、丙組爲華塞斯之星力頓、共射入十七球、所入之數、爲各球員之冠、茲特將各組分列之、以供參觀、

甲組

(名次)	(姓名)	(隊別)	(球數)
一	希近氏	林肯隊	十二
二	李惠堂	南華A	十
三	衣律	香港會	八
四	士提反氏	西警會	八
五	中鋼	蘭開夏	八
六	沙里雲	華塞斯	八
七	馬歌士	南華A	七
八	彼得利	林肯隊	七
九	磨士	西警隊	六
十	莊士頓	西警隊	六
十一	芝維地	九龍會	六
十二	烈屋	林肯隊	六
十三	利斯	鯉砲兵	六
十四	花路	香港會	六
十五	亞星	聖若瑟	五
十六	小告山奴	西洋會	五
十七	阜拉	香港會	五
十八	金氏	西洋會	五
十九	李安納	聖若瑟	五
二十	地諾士	九龍會	五

乙組

一	賓士打	華塞斯	十二
二	陳德輝	南華會	十二
三	告打氏	林肯隊	十一
四	衣雲	華塞斯	十
五	侯律	工程隊	十
六	奇勒	軍需軍糧	十
七	郭利	華塞斯	玖
八	德飛路	軍需軍糧	八
玖	奧馬	無綫電	八
十	韓那	蘭開夏	八
十一	基利士地	華塞斯	八
十二	寶加	蘭開夏	七
十三	透納	林肯隊	七
十四	窩丹	蘭開夏	七
十五	胡禮	海軍隊	七
十六	打比	工程隊	六
十七	基利芬	蘭開夏	六
十八	伍寶渠	南華會	五
十玖	全寶氏	西洋會	五
二十	軒打	海軍隊	五
廿一	麥畧	海軍隊	五
廿二	燕居路殊	林肯隊	五
廿三	哇根	軍需軍糧	五
廿四	宋靈昇	東方會	五

丙組

一	星力頓	華塞斯	十七
二	菲奄	軍醫隊	十三
三	申都氏	利加會	十二
四	達拉	華塞斯	十
五	莊尼豪	聖若瑟	八
六	勒殊	林肯隊	七
七	高發士	蘭開夏	七
八	維拉頓	西警隊	七
九	江慶	華警隊	五
十	陳永根	華警隊	六
十一	梅禮	飛機隊	五

球塲漫寫

落湯之鷄

本週球類比賽秩序

女籃球

十二月廿一日(星期六) 下午六時半起

普通界

- 信修隊對梅芳甲……健身室(改期)
- 梅芳乙對南華會……健身室(改期)
- 養中隊對大學堂……健身室(改期)

足球

十二月廿一日(星期六) 下午四時

尋甲組

- 南華B對鯉炮兵……加路連山(改期)
- 香港會對蘭開夏……香港會塲(改期)
- 聖若瑟對中華會……海軍球塲
- 九龍會對西洋會……九龍會塲

下午四時

特銀牌甲

- 南華B對林肯隊……加路連山
- 香港會對蘭開夏……香港會塲

下午二時半

尋乙組

- 香港會對軍需軍糧……香港會塲
- 東方會對大學堂……鐵路球塲
- 九龍會對林肯隊……九龍會塲
- 海軍隊對無綫電……海軍球塲
- 中華會對華塞斯……加路連山

下午四時

尋丙組

- 西警會對飛機隊……鐵路球塲
- 聖若瑟對華塞斯……聖若瑟塲
- 林肯隊對鐵路隊……漆咸道塲

十二月廿二日(星期日) 下午四時

尋甲組

- 南華A對華塞斯……加路連山
- 海軍隊對昂炮兵……海軍球塲
- 西警會對林肯隊……九龍會塲

下午二時半

尋乙組

- 工程隊對南華會……加路連山

下午四時

- 蘭開夏對林肯隊……深水埗塲

下午二時半

尋丙組

- 蘭開夏對華警隊……深水埗塲

下午四時

- 工程隊對利加會……漆咸道塲

下週比賽秩序

十二月廿五日(星期三) 下午三時半

國際杯準決

- 中國隊對蘇格蘭……香港會塲

十二月廿六日(星期四) 下午三時半

國際杯準決

- 威路殊對葡萄牙……海軍球塲

十二月廿八日(星期六) 下午四時

尋甲組

- 南華B對香港會……加路連山
- 九龍會對聖若瑟……九龍會塲(改期)
- 西洋會對林肯隊……京士柏塲(改期)
- 鯉炮兵對昂炮兵……掃桿埔塲

下午四時

特銀牌甲

- 西洋會對聖若瑟……九龍會塲

下午二時半

尋乙組

- 蘭開夏對香港會……掃桿埔塲
- 大學堂對海軍隊……海軍球塲
- 九龍會對西洋會……九龍會塲
- 林肯隊對中華會……深水埗塲
- 軍需軍糧對工程隊……陸軍球塲

下午二時半

尋丙組

- 華警會對林肯隊……京士柏塲

下午四時

- 利加會對聖若瑟……聖若瑟塲
- 飛機隊對軍醫隊……鐵路球塲

十二月廿九日(星期日) 下午四時

尋甲組

- 西警會對海軍隊……九龍會塲
- 南華A對中華會……加路連山
- 蘭開夏對華塞斯……掃桿埔塲

下午一時一刻

特銀牌乙

- 南華會對東方會……加路連山

下午二時半

尋丙組

- 西警會對工程隊……九龍會塲

下午四時

- 華塞斯對蘭開夏……漆咸道塲

一九一六年

正月一日(星期三) 下午三時半

慈善賽

- 大陸隊對海島隊……香港會塲

今日尋常杯足球賽

中華强旅戰聖約瑟

强弱已分中華可操勝利

西洋變陣戰九龍會隊

乙組戰共五塲丙組三塲

豪夫

(專訪)尋常杯足球賽、按表今日甲組原有四塲、因有數隊如南華B、蘭開夏、香港會三隊須作特別銀牌賽、故不能參作尋常杯賽、而尋常杯甲組今日所舉行者只有兩塲、一爲聖若瑟對中華會于海軍球塲、一爲九龍會對西洋會于九龍會塲、兩塲均于下午四時舉行、而兩塲均屬工力悉敵之隊、尤以中華對聖若瑟一塲、當爲我華人球迷所不易放棄往觀之一幕也、至于乙組、今日亦有五塲舉行、就中以中華對華塞斯、東方會對大學堂兩塲爲較有可觀、丙組則有三塲、料無精彩比賽、想不合球迷之口胃也、茲先將兩塲甲組實力分述如下、

聖若瑟對中華會

聖若瑟軍、夙昔本一强旅、前年曾膺尋常杯賽亞軍、惜日久而球員星散、原有實力、亦漸消失、一變而爲去屆一弱旅、後經挑兵選將、不料得來失去塲、終收効、追入本屆、在初賽之數、成績驚人、續分表上且常常領先、不意至今、又復「止此而矣」、該隊球員、合中英葡印等將而成、不曾爲合乘一隊、初曾以一比零擊敗香港會、又以一比一和西洋、以六比零勝九龍會、以二比一勝蘭開夏、聲威赫赫、該隊以李安納、林氏、哥士打、窩地等將爲中堅份子、衣前更得無綫電隊之蘇沙等加入、故實力頗不弱、獨惜于作戰上時優時劣、而且于下半塲之際輒氣力缺乏之弊、其敗也亦每基于此、今次與中華會作初次之對壘、中華出戰以來、七役于今、三勝三和而一負、看來實力頗强、與聖若瑟難分伯仲者、近得符家與、鄒文治、諫洪光、黃志民等新將効力、戰門力大增、遠非本屆初開賽時可比、今日黃志民遠處廣州、告假來港恐有不便、故其能否出塲未敢決定、但以現在情形觀之、攻守力平均、後衛之麥蘇、符家與二將、穩健如銅牆、中衛線之黎國劍、何佐賢等、堅同趣壁、前鋒楊根保、陳洪光、如虎如狠、凡此均爲聖若瑟隊之大患、故若言今日之勝利、中華或有操左券之可能、但中華諸將其億之、聖若瑟曾勝鯉砲兵四比一、而中華則僅勝鯉砲兵二比零、聖隊會勝蘭開夏二比一、而中華反以零比壹負于蘭開夏、是則聖隊爲不容忽觀、已不待言、中華諸將其善用之可矣、雙方陣勢如下、

▲聖若瑟

U蘇沙

哥士打 L蘇沙

衣林氏 先格拉 吳德榮

花南地士 奧仙 李安納 窩特 域陀

▲中華會

蕭殿廉

符家興 麥蘇

羅偉權 黎國劍 何佐賢

李洪清 陳洪光 區炳明 楊根保 鄧廣森

九龍會對西洋會

九龍出戰十次、七負二勝一和、僅得五分、西洋則出戰亦十次、三勝四和三負、然已得十分、以之而較九龍、當可操勝利者、但九龍週來大有進步、能以一比一和西警會、以四比零勝昂炮兵、以五比二勝鯉炮兵、以華塞斯日前與之敵、幾經辛苦、始能以一比零取勝之、當時險受九龍之暗算矣、即此數塲戰績、均足爲九龍可歌可頌之功勳、全隊球員、均屬年少力强、富氣魄、苦戰不倦、衣士文與維地晃仲、均爲該隊之主力、猶少活潑、不容忽視也、西洋會本非勁勁、捨大告山奴外、全隊則如魚失水、無能爲力矣、此隊之守門將馬隊氏頗妙手教球、後衛綫甚固、但實靠踢球漫無標的、只恃力以求射去、此點爲不足取法、中衛之比路度、人矮計多、前鋒綫賴兩無推進、每能建奇功、今日前綫畧有更改、以金波任正中鋒、是戰、想能將九龍擊敗、其數或在四比一之影也、雙方陣勢如下、

▲九龍會

杯氏

衣士文 表化力士

杯地 皐利士 芝維地

韓明波路 永芝 地吉士 V維芝 W路士

▲西洋會

馬隊氏

寶雲 大告山奴

V馬隊氏 比路度 地路加杜

亞路域氏 金氏 金波氏 小告山奴 加士地路

乙丙組勝負蠡測

今日乙組共有五塲、丙組則有三塲舉行、乙組之戰、軍需軍糧實力較强、香港會當非其敵、其他如東方會、海軍隊與林肯隊可穩得勝利、至中華會對華塞斯之戰、則頗有可觀、蓋華塞斯乃乙組中之强旅、中華會實力亦不弱、屆時必有劇戰、惟華塞斯對勝利希望較高、丙組之戰、飛機隊必勝西警、華塞斯可勝聖若瑟、林肯隊實力較强、鐵路隊必難逃越數也、

林肯隊甲組健兒

香港會甲組健兒

娛樂大戲院

即日放映

美高梅公司最新入選香艷新巨片

東風海棠

鍾哥羅福主演

鍾哥羅福在片中飾一個大膽的摩登女性表演愛之熱情無所不至開戀愛片之奇觀

下期廿五號換映十二世紀十字巨片　歌王艷史　羅蘭士鐵拔主演

不日放映雷電公司文藝巨著　月兒花影動　嘉芙蓮喜主演巨片

東方戲院

最後一天放映

美高梅公司出品香艷無倫細賦溫馨浪漫名貴大名片

幻想姻緣

摩登女性鍾哥羅福　俏後小生羅拔孟甘穆利　合演

絕頂風流！絕頂香艷！新女性，舊女性，熱女性，標準女性，前丈夫，後丈夫，小丈夫，正式丈夫，

同場加映　明星之夜　冰歌羅士比、馬利許福等星合演五彩短片

明天換映冶艷巨片　公爵夫人　性感女星美威絲傑作

快將放映趣情名片　掌上還珠　莎梨譚寶主演

大華影戲院

即日放映

美高梅公司香艷神秘值探熱烈緊張大名片

紐約一夜

法蘭曹通　攸娜美姬　千勒尼高　合演

好夢未圓，佳人難得，紅鸞高照，箱屍飛來，疑神疑鬼，草木皆兵，情節離奇，令人絕倒，

下期廿二號換映美高梅公司香艷大名片　戀愛奇觀　鍾哥羅福　羅拔孟甘穆利合演

不日放映神怪巨片　古國人妖

•孔如坊•••　新戲院

即日放映

大觀萬象公司全部粵語對白歌唱有聲香艷巨片

半開玫瑰

林坤山　吳楚帆　黃笑馨　戴雪蘭　合演

生活與戀愛矛盾的悲哀！靈魂與肉體內戰的創痛！理性與情感抗爭的煩鬱！天倫與本性衝突的苦悶！虛榮與盲利夾擊的傷偎！

下期廿四號晚映猛獸巨片　野人王下集

不日放映戰事巨片　戾倫島大戰

港聞之一

出席五全大會歸來 黃河灃等南返抵港

簡又文同輪黃等昨午乘車返粵 鄒魯定廿四日由滬南下

昨晨七時半、日本皇后輪從上海來港、粵省出席五全大會市黨部代表黃河灃、伍智梅、陳耀垣、及桂省代表張任民等多人、均搭該輪南返、立法委員簡又文、亦同輪回粵、是日到輪迎迓者、有市府參議伍伯勝、暨黃伍二氏家屬多人、一時冠蓋雲集、頗形熱鬧、爰將各情分錄于後、

陳耀垣談　此次出席五全大會、所得印象極佳、各方均能精誠團結、則于國家大計及今後對外政策、已整個決定、冀東僞自治區之成立、中央當局已派何應欽北上處理妥當、胡漢民先生歸國、爲期已不遠矣云云、

張任民談　出席大會、印象極佳、至於所欲言者、報章已詳爲紀載、恕不贅述、予抵滬後、即赴杭州各地遊覽、故遲遲始南返、麥委員煥章、因染微恙、故留滬治理、未克同輪云云、轉查張氏已于昨午乘尾次快車返省、轉程赴桂、向李白二總司令報告經過、

鄒魯行期　日前鄒氏曾電知其家屬、謂將于今日乘輪抵港、惟輪船到時、未見鄒氏踪跡、據陳耀垣語記者云、鄒氏因特別事故、尚羈留滬濱、改時於廿四日始能首途南返云云、

同輪人物　立法院委員簡又文、同輪南下來港、據語記者、此次南下、並無任務、因余未返原籍凡一年有餘、故抽暇來粵一行、藉以料理私事、事畢即行北返云、又金陵大學教授、美國人史提芬士、昨亦同輪來港、據云、此來係視察粵省合作等業、以便規劃推進、並指導進行辦法云、是日粵省農林局長馮銳特登輪迎迓、談笑甚歡、（中央社）

（世界社訊）五全代會閉幕後、西南出席代表先後南返、昨晨日本皇后輪抵港、第四集團軍參謀長張任民、暨市黨部代表黃河灃、伍智梅、中委陳耀垣等、均趁該輪南返、到港稍作休憩、張任民、陳耀垣、黃河灃、與馮銳等、於下午乘九廣晚車返省、而伍智梅則搭夜輪、伍伯勝同行、（世界社）

中山遂成圍刧案 昨日續審

証人供目擊被告行刧情形 定期過堂本月三十日再訊

陳兆猷又名徐玖、又名崔少庭、被控于本年三月十二日、率領十一人、械刧中山第玖區中沙村遂成圍李翹之家一案、業經中央巡理府麥司堂、提訊數次、昨日復由麥司審訊、主理此案者爲馬非總幫辦、由政府律師威廉氏主控、被告延曉鏡士律師到庭辯護、開堂後、先由馬非總幫辦盤問第四名証人麥桂棠、據供名麥桂棠、又名麥十、在中山縣第玖區中沙遂成圍、開設生利什貨店、與被刧之李翹對門而居、已有兩年、于本年三月十二日下午四時半、見崔

率領賊匪　十一名持械到李翹家行刧、時李與妻妹及弟方與同晚膳、崔等二人手持駁殼、禁勿聲張、否則置于死地、供至此、官問之曰、汝聞之耶、麥答曰然、旋繼續供曰、四人把風、六人入房、不久携一皮喼而出、置于艇中、監視李翹之賊、則索取鎖匙、李如命與之、賊乃隔喼取出與老款揀、中央紙幣等、門外之賊又

大聲呼曰　「阿崔、倘有水牛兩隻、不可忘記」、賊乃驅牛出、手挽皮喼、然後向東呼嘯而去、余店與李翹家相隔祇丈餘、故所見均甚清楚、於去月七號、在域多利監房、從許多囚犯中認出被告、至其面部則比前略爲豐滿、余于八年前、在小欖尾曾見崔一次、其時崔等三人、均持械而行、由余友周炳指出其爲賊匪崔少庭、又今年二月十五日、亦曾見他、因崔到余店錯香烟云、供至此、晚鏡士

律師詰之　曰、汝識廖旋良、廖蔚林、及梁文耀三人否、答曰不識、問、汝有綽號名大眼十、然乎、答、否、問、祇識崔一人耳、問、李之寓所有窗門幾度、答、余無留意有無窗門也、問、汝與李對門而居、共兩年、而其屋有窗門否、汝亦不知耶、麥良久始云此點無留意

無辭以對　也、問、汝見崔等持械指嚇李時、汝見得其確否、他們之所企立之形狀如何、答曰、李面余飽、崔等則持槍對之、曉曰、然則崔等及李翹及汝之地位乃同一線耳、麥答曰然、晚逢正式問之曰、八年內睹面僅兩次之人、汝能見其背則能辨其人耶、麥曰、余實睹其全個面部也、答舉、官命將案押候、下星期五上午十時過堂、本月三十號續審、（新亞社）

前本港輔政司 莊士敦昨日到港

此次來華純屬遊歷性質 經東北時曾訪傀儡溥儀

前任本港副輔政司莊士敦、昨乘日本皇后輪來港、據談、彼此次來華、純屬遊覽性質、因與僞組織之溥儀傀儡有師生之誼、故經東北時、曾往訪晤、溥儀現在東三省、不能稱爲皇帝、祇其爲民國前之廢帝則可耳、東三省當屬中國所有、但現時被日本管理、經濟上亦由日人統制、至關於中日問題、莊氏不表示意見、據稱、於一八九八年至一九零三年、在港任督轅書記、又於一九零三年至一九一五年、任本港副輔政司、一九二六年、調任威海衛宦吏、至一九三零年、威海衛交還中國、彼乃返英、現任倫敦中國大學教授、與郝督及蕭敦輔政司均屬舊交、故將往訪晤、在港停留十日、再赴海防、河內、西貢、暹羅、渣華、星洲等處遊覽、然後轉輪返倫敦云、（世界社）

胡俊返國

赴美勸捐事畢

前廣州市立銀行行長胡俊、自卸任後、曾代表廣州中山大學赴美捐欵、建築校舍、爲時數月、業已事畢、搭渣華總統輪返國、昨晨抵港、廣州市參事伍伯勝等、均到輪迎迓、據胡談、此次向海外勸捐、籌得約十萬元、當此不景氣之秋、僑況不佳、結果亦算滿意云、（中央社）

鄒炳文抵港

粵省當局爲救濟農村破產、於前月派農林局長馮銳赴滬向上海商業儲蓄銀行及郵政儲金局、商貸鉅欵、以爲救濟之需、此事經鄒氏幹旋後、業已就緒、而上海商業儲蓄銀行及郵政儲金局各允借鉅欵五十萬元、作救濟農村經費、該行特派副總經理鄒炳文南下、接洽一切、鄒氏於昨晨由滬乘日本皇后輪抵港、馮局長親到迎接、查鄒氏於昨日下午尾次快車、偕同馮氏晉省商洽一切云、（世界社）

抵港、據談、此行係返中山整理中山紀念學校校務、同行者有孫科之太夫人、（中央社）

冠軍

華強機器洗染公司、安捷價廉、包你滿意、（地址）灣仔莊士敦道二零五號、電話二六一八零、永樂街四四號、電話二六三七四、旺角彌敦道六七七號、電話五八三九五、

上海街 私煙案

兩人無罪先釋

本月十七晨六時許、緝私幫辦奥尼亞、及美渣、偕同玖十玖號緝私探黃福等、前往油蔴地上海街四玖三號四樓、搜查私烟、在頭房床底之木衣箱內、搜出有烟土一百四十四両、於是將房中老婦胡李氏（五十七歲）及坐于頭房附近之床位少女歐清（十玖歲）、其妹歐常（十八歲）、三人解返警署控案、此案經解由九龍巡理府過堂、至昨日下午二時半、始由榮司將案提審、被告等延廖亞利幵打律師代辯、開堂後、官傳美渣幫辦黃探作供畢、官以歐氏姊妹無罪、將之釋放、廖律師對官謂、此等烟土非胡李氏之物云、官命將案押候七天、然後定期續審云、（新亞社）

根本博來港

日陸軍新聞班長根本博大佐、奉令來華、已於月之十五日、由東京乘淺間丸南下、十九日已抵滬、即趁原輪來港、計程今晨玖時可抵步、根氏抵港後、稍事逗留、即往粵拜會陳濟棠、繼轉桂、訪晤當局、事畢回港、乘輪赴滬、再轉平津云、（世界社）

前晚德輔道 碓發生搶案

西婦被匪搶手袋

前晚八時許、中央警署得報告、謂中環街市附近、發生刧案、乃即通電各區警署報告、幷派出警探前往調查、在街市附近團搜、旋有附近中人謂德輔道中一百三十六號遇刧、警探乃再往查究、以爲歹徒虛報、至昨日、始查悉中環街市附近、確曾發生一宗攔途截搶案、事緣前晚七時許、有住于對海英皇太子道三百五十八號之西婦亞彼得氏、行經本港德輔道中中環街市附近、遇一身穿黑衫褲、頭戴舊毡帽之大漢、迎面而來、將之推倒在地、搶去其手袋一個、及什物一包、共值銀三十元、然後飛奔逃去、亞氏事後忘記前往報案、因有途人見狀、遂電知警署、然事後警察往查、則事主已去、無從查詢、故疑爲虛報、至昨日亞氏始投警署報案云、（新亞社）

考驗女看護

東華醫院

由主席冼秉熹主致

東華醫院招致女看護、業經開始報名、計報名投考者凡三十餘人、於昨日下午式時半、在東華醫院大堂舉行考試、主考者、爲當年該院主席冼秉熹律師、同時該院之當年總理與澤華、高福申、杜其章、李拜言、冼維文、亦到院監考、至五時半完試、並定本月式十式日揭曉、然後再由醫生檢驗體格、乃決定錄用云、（新亞社）

在旅店暴斃

九十老翁 死因莫明

昨日一時許、德輔道中某酒店、有一住客暴斃、查死者乃於前日下午入該店留宿者、註冊名許威、九十四歲、由省來港、擬于昨日往澳者、迨至下午一時許、死者正擬行李赴澳、不知如何、突然暴斃、至一時三十分鐘、該店傳役見時候已屆、乃入內察視、見其僵斃床中、乃報知司理、向警署報案、當值幫辦立派出警探查究、並電黑箱車送往殮房、其死因現未查悉云、（新亞社）

凌鴻勛

昨乘輪晉京

粵漢鐵路株韶段管理局局長凌鴻勛、日前赴省公幹、已於昨日上午乘廣九路首次快車來港、即搭麥坠尼總統輪赴滬、轉京、晉謁鐵道部當局、稍事勾留、即沿粵漢路返服務地點、記者此次赴滬、據凌氏語稱、關於株韶段全段工程已完成大部份、建造橋樑工作、明春亦可完成、該段已鋪軌者二百七十公里、未鋪者祇餘三分之一、故株韶工程、于明年雙十節前、便可全段完成、粵漢路全路通車、亦可同時實現、關於聯運事宜、在廣州時亦曾與兩路管理局長李仙根磋商、惟尚未作詳細討論云、（中央社）

潛回犯懷槍

曾生又名曾方生、廿八歲、被控於案、㈠本月十八日、懷有短槍一枝、子彈一顆、無警司執照、㈡去年八月廿八日、被解出境十年、未滿期私回、此案昨午解由九龍巡理府提審、略問後、押候本月廿三日上午云、（新亞社）

昨日外滙

市全無生氣

昨日本港對外滙率、掛牌縮半個啲、價爲一司連叁扁士半、買賣亦在此價左右、但成交甚少、市全無生氣、（新聞社）

藏恩賽過港

廈門海關監督藏恩賽夫婦、昨晨搭胡佛總統輪自滬

一人斃命

墮車牛販

前日下午三時許、有牛販三人、由華界沙頭角將貨車一輛載牛五頭、欲駛來紅磡馬頭角、將牛售予牛欄、其中兩人、追駛至新界粉嶺附近上、一開跌至落橋附近、其餘一人、因頭部先落實地、當堂跌至頭部爆裂、腦漿濺出、旋即斃命、同伴見此慘劇、立往警署報

畫展籌欵訊

東華醫院

東華醫院爲籌善欵計、特由現任總理、香港書畫文學社社長杜其章發起、定於夏曆元旦日、一連七天、舉辦書畫展覽會、而書畫界、多參加公展、本港廣州方面之書畫家黃端等、亦允爲該書畫展會服務、杜氏爲求書展會之規模美善、特於昨星期三晉省、與李仙根等、商借古代名人字畫、在書展會中陳列、昨杜氏已由廣州乘輪返港、據稱、此行已得李仙根允予借出古書畫展公展之古代字畫、凡數十幀云、（新亞社）

藏涙彈槍

洗衣店伴

從水兵衣袋得來　簽保五百元了事

少年林有（十玖歲）傭于灣仔灣杜街六號廣發洗衣店熨洗、日前收集美國水兵衣服、在其中一衣袋內、拾獲自動鉛筆式之涙彈槍一枝、不知其爲施放毒瓦斯之武器、昨十八晚六時許、置于皮喼內、擬乘新南海輪旋鄉、在干諾道中同安碼頭、被緝私郭金有搜獲、將之拘回警署、昨晨控之于麥司堂、官命簽保五百元、一年內不得犯事、（新亞社）

英雄牌烟暢銷

邇來本港市面行銷之香烟、因外滙及加稅影響、紛紛漲價、且又有新到之英雄牌出而競爭、以烟味香醇價目廉宜故、尤得好此道者歡迎、記者昨晤代理英雄牌之中環機利文街廿一號香華公司主事者李印奇君、據談、英雄牌乃上海華菲公司出品、該廠爲菲律濱富僑林朝聘等創辦、資本國幣五十萬元、出品除英雄牌外、復有「白宮」牌（即金字雪茄）「黑姑娘」牌、迭經加拿大及中英各地政府准予專利、現新到本港之英雄牌、在長江南亦極其暢銷、現謀向南方發展、挽回漏卮起見、特委香華公司爲香港總代理、茲爲利益同羣、減輕大衆消費計、十支庄只沾六先、廿支庄則賣毫二、裝璜美麗、猶其餘事、烟味香醇、總求實際、倘望中國人而賣中國貨、僑胞亦買僑胞回國投資之華菲烟草公司優美出品云、

東華三院 昨夕開例會

本港東華三院、于昨夕舉行例會、討論院務進行、據該院主席冼秉熹語記者、日前選出之十三位來年總理、其中有三位懇請辭職、現本院已積極物色替補之人、惟人選仍在商討中、故昨日開會尚未能公佈云、（中央社）

醫學會 將開董事會

商選新職員日期

本港中華醫學會之職員、每年選舉一次、現該會之一九三六年新職員、目下尚未選出、記者昨日據該會現任職員語稱、港中華醫學會、定日內召開董事會議、以期商定選舉日期云、（新亞社）

救傷隊馬票訊

聖約翰救傷隊發售之慈善馬票、於廿二日在[illegible]行、開總部散售之票、至今日止截、日前取消之第五五四六一至五五四七〇號票、今已交欵、作爲有效、又查取消者如下、一六〇三三、四二七六五、四二七六七、四二七六八、

鐘聲施派棉衣

鐘聲慈善社、每年于隆冬之候、例必施贈棉衣、俾一般露宿街頭之貧民得以禦寒、其一片善心、早爲港中人士所歌頌、近該社對於此舉早有籌備、且特派員赴省購辦、屆時當由該社派員出發施派云、

銀幕新訊

娛樂　鍾哥羅福素以善演喜劇見長、素被觀衆目爲摩登女性之典型、伊於近在美高梅主演之「東風海棠」、已由美國運到、選爲本月巨片之一、准過此片之觀衆、亦一致稱讚此片爲鍾哥羅福之傑作、本港娛樂戲院將催促此片來港、由今天起公映、下期聖誕節該院又更直接由美國運到「歌王羅蘭士鐵拔」主演之「歌王艷史」公映、以爲各界人士假期之貢獻云、

新世界　舞台兩大巨劇馬師曾、譚蘭卿、最近轉金球公司主演粵語歌唱片「一世祖」、經已出版、即日在新世界戲院放映、查此片乃由舞台劇改編、情節警世、堪稱爲富家子之晨鐘、賢妻良母之模範、內有名曲八闋、馬師曾唱「一世祖自歎」、及「銷子詞」兩曲、異常動聽、譚爲兩伶之表演、比在「對花香」大有進步、完全不同、故現定座者擁擠萬分

半島汽車傷人

昨晚八時、有某號自用汽車駛至油蔴地彌敦道、適有男子劉日（卅四歲）、閃避不及、被該車撞穿頭部、痛至暈去、事後由該車司機將傷者送入九龍醫院施治、查傷者寓柏街十二號二樓云、（新亞社）

盲公失足跌斃

昨日下午五時、有一年約六十歲、身穿油衣有鞋無襪之盲公、沿盤含道而行、詎料一時失足、跌落與漢道、高約丈餘、當堂跌爆頭部、事後由差人電請十字車到場、將傷者送入國

選出辦事職員

戲劇藝術大集會

本港孔聖會及鐘聲慈善社合辦之華南影星戲劇藝術大集會、定於國曆一月三四五日、在高陞戲院開演、藉籌善欵、各情已誌前報、聞該兩會此舉、甚爲偉大、故選出職員數十人、分部任事、俾收良効云、

天虹開拍新片

省公安局派員參加

天虹影業公司、爲方龍泉、鄭生、陳武揚等所主持、以開拍科學恐怖片爲主、蓋將効法荷里活「環球」「雷電華」等公司、以是項影片獨標色、現該公司日來從事開拍「殺人的科學家」及「碎屍記」兩片、又名「第六十六號屋」兩片、陳武揚、唐醒圖二氏、分別編導、由唐女士飾省公安局督察長麥竹軒、向何局長華請求、遴請全部督察及保安隊担任兩片中之警界出動辦法一節、昨在公安局門前及附近廳前拍取外景、極其緊張、至片內有科學室解剖人體一節、則業得柏醫院院長蘇馬二氏允許、在院內取景、偉大異常、聞担任攝片者爲大時代公司、公司職員除上述蘇外、司庫譚綺雲、總務鄒李生、文書何金福、阮毓芬、庶務馮桀瑞、陳潔西、陳際弼浩源、陳婉華、林雪卿、西人巴士、音樂羊鎮臣、鄧彥生、副導演黃鶴魂、服裝佈景鄭炳仁、謝復興、宣傳何一峯、攝鎮遠、黎少廷等、日來工作異常緊張、大約月內即可出片云、

欲學西樂者注意

文安

新法教授西樂

用最新發明之教授法教授西樂能令學者感到無限興趣而速於成功凡能奏中樂曲

較場道成台一列號樓上

文安西樂教授所

新世界戲院

即日全港首次放映

全球公司一年一度聚精會神攀品出全部粵語警世教育巨片

二世祖

舞台兩大巨霸！馬師曾 譚蘭卿 再次合演傑作！

▲馬師曾先爲浪子，再作乞兒，終成社會良師！
▲譚蘭卿既是賢妻，復爲良母，不愧女性良模！
▲是繼野花香後的大傑作！
▲恕不濫製一年祇出一部
▲自成一格此份不比別份
▲內有名歌八闋悠揚動聽
▲劇情曲折令人意味深長

不日放映 麗影公司全部粵語歌唱香艷警世巨片 海底針 胡蝶 林坤山 桂名揚 合演

國語教員待聘

有某女士擅長於國語一科如有學校或私家欲請担任國語教員者祈投函於本報信箱第一五九號便合

大東酒店

結婚禮堂

每租四六員起 莊嚴堆璨 堂皇大觀 收七折免加倍

Cafe 附設孟嘗餐室部 中西酒菜 茶點宵夜

當代神醫 蔡德芬先生專醫眼耳鼻喉等症

療眼患

，早有神醫之稱，名滿香江矣，余經介紹多人，前赴先生處診治，無不手到患除，此次小兒鉦生，忽患目疾，紅腫刺痛，膠淚常流，赤蒙 先生治愈，足見先生醫靈藥妙，洵稱當代神醫，名不虛傳也，感激之餘，謹誌數言鳴謝，俾眼患者知所問津焉。

蔡德芬先生寓灣仔交加街十八號惠仁堂分館大道中第一百七十六號何東行三樓電話二七四三七▲分館電話二二七零九 老館廣州河南漱珠橋龍溪首約七十八號

大道東一六九號乾亨機器廠原基恭頌

大華電髮室

●九龍彌敦道大華戲院側●

本室髮匠 均經攷驗 選聘服務 電髮修髮 包令美滿 歲闌時近 特別優待 取價從廉

阮天照大醫師專科

肺癆咳血

阮天照醫學昭卓，醫名家破大症活人無算，證據確鑿，久爲各界泰頌，登報鳴謝，屢現各報，經已彰彰，在人耳目，杯亦不知凡幾，療咳之能手人所共知，無庸贅述，凡有新咳久咳，多痰咳血，氣喘肺炎肺癆，不論輕重，一經診治，立判生死，一經服藥，即日見效，凡服醫同效，一切肺癆咳血重症欲逃出生路者，快來快來

（醫所）灣仔莊士敦道一百六十九號二樓

（分所）大道中一百七十六號何東行三樓

▲另此告白免收診金▼電話弍弍〇肆陸

招男女電影演員

本公司現添招考男女演員以備拍演之用如有志於電影業者請即持四寸半身相片到軒鯉詩道一百六十二號三樓報名便妥

影機出售

茲有柯達K式十六米突小型放影機一副，皇路與荷活小型活動攝片機一副，另三五鏡一八鏡兩個，出售有八成新，並無損壞，欲購買者請函知本報信箱九五號

赫威避孕防毒藥片

外用確能避孕兼防毒，常用無碍，行銷久，牌子老，久爲醫界所讚賞，請莫貪平購劣藥而悞事，各處均有售。

日新鞋廠

專造中西男女時欵靴鞋 著名

物質優美 欵式時尚 舉步輕盈 價錢公平

（總銷場）德輔道中先施公司對面 （分銷場）大笪路得雲茶樓左隣

黃又勳攝影家

專售各地名勝風景相片，香江會景蓮遊相片，廣州双十會景遊行相片，小欖菊花會景相片，玲瓏佳妙，欵式齊備，零沽批發，價目相宜，舖在香港灣仔軒鯉詩道卅三號

香港報界公社啟事

啟者本社是月份輪值專售日報主任各界送登稿件請逕交中環善慶街本社爲荷

中華民國廿四年十二月一日

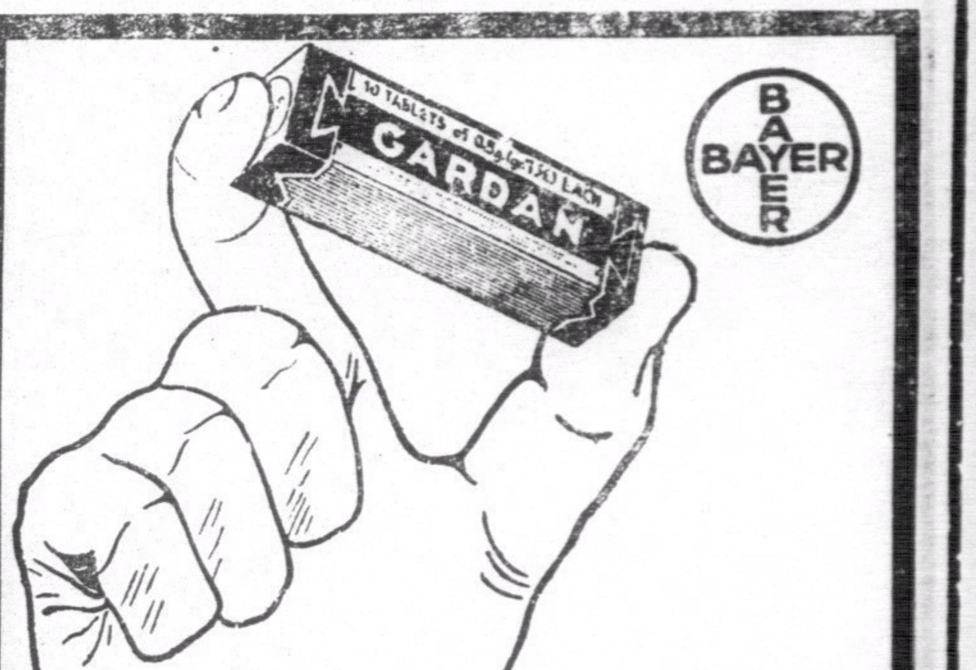

加當爲止痛及預防一切疼痛之良藥台晝均可服用決不使人疲倦其止痛及恢復健康十分迅速

周達文愈我筋骨痛 斷根

弟患筋骨痛。時發時止。此次加劇。痛連腰脚。反側不可。行動艱難。或謂跌打。或謂癧症。皆無效驗。茲當四代手脚專科周達文先生治愈。根本清除。特送匾額。顏曰愈我足疾。並登報鳴謝。摩囉上街二十七號英昌銅鐵店弟嚴子材恭頌

診症時間 午前在旺角山東街二十號樓下（旺角碼頭右便第十間）二點至五點在大道中中央戲院左鄰十間保元堂電話三二七六〇

周達文百煉丹一毫子能於三個字鐘止寒熱新久咳

甘甜無藥味而功效如神

不論老幼孕婦當面食聽候三個字如不止咳分文不受如有隨止隨發原價奉還

本報啟事

啟者本報現經開收全年報費茲特派收銀人持單到收閱報諸君希見單照交爲荷收條並有敝司理簽字及蓋敝報圖章方爲有效否則本報概不負責此佈

本報營業部

鳴謝 先施人壽保險公司賠償快捷

先夫黎新，前在先施人壽保險公司投保壽險，港幣壹千元，當時身體異常健壯，旋染肺癆，不幸於本月十一日棄世，該公司據報，派員查明屬實，即於本月十六日將保欵如數賠償，氏得領賠欵，贍養有資，不至陷於窘迫，可知人壽保險，確能利益人羣，更蒙該公司賠償快捷，尤爲難得，（先後五日，即行賠妥），感激之餘，特登報鳴謝，並以告世之投保壽險者，知所趨向焉。該公司總行，在香港德付道中一四四號，電話二五零七九。

民國廿四年十一月十六日 未亡人黎覃氏泣啓

太昌茶樓

備有 最美化的歌壇！最曼妙的音樂！最著名的詞伶！最舒適的座位！最骨子的食品！

本樓設備電話 歌壇三一五六四 營業部二三六〇零

今晚選唱 七點 蕙芳 八點 飛影 九點 瓊仙 十點 小明星

日知錄

中華民國廿四年十二月二十一日星期六

各院戲目

▲香港
娛樂—東風海棠（西片）
皇后—秋月春花（西片）
中央—宵郎君（中片）
東方—幻想姻緣（西片）
高陞—米奇小鼠聯歡會（西片）
太平—太平男女班（夜）
利舞台—難測婦人心（粵劇）
—南國全女班（夜）
鳳陽花（粵劇）
九如坊—半開玫瑰（中片）
西園—水上英雄（西片）
新世界—二世祖（中片）
香港—怕死英雄（西片）
長樂—金銀舞（西片）

▲九龍
平安—知心賦友（西片）
大華—紐約一夜（西片）
普慶—普慶男女班（夜）
—梁山伯祝英台（粵劇）
官涌—錦上添花（西片）
東樂—童軍歷險記上集（西片）
北河—一夜風流（西片）
油蔴地—糊塗外父（中片）
榮華—糊塗外父（中片）
明星—西遊記上集（中片）
旺角—呆俠（中片）
廣智—紅蓮寺十一集（中片）
新九龍—夜來香（中片）

香港播音

（下午）十二時半西樂秩序、一時氣候報告、四時至六時半、中樂唱片秩序、柴米夫妻一二卷（白駒榮、廖俠懷、林超羣、肖麗章）、蓮李爭春（朱頂鶴、寶玉、碧雲）、遊龍戲鳳（千里駒、薛覺先）、秉燭待旦（靚榮）可憐女孝仔勸夫（白駒榮、林超羣）、憶別離（寶玉）自由模範（羅家權、碧雲）、風花雪月（英仔、寶玉）、蜜月度公園（靚少佳、寶玉）、吳國太佛寺看新郎（生鬼容、廖夢覺）、六時半至七時、跳舞音樂、漢宮春曉、鸞鳳和鳴（廣東音樂大家）、泣長城、沉醉東風（呂文成、蔡保羅、梁以忠、譚耀宗、林浩然）、細雨飛花、空谷傳聲（中華粵樂團）、算命、野馬跳澗（香港音樂大家）、鴛鴦恨（林、恨東皇佳（曾鶴棠、陳宜禧）、七時、西樂秩序、七時半至三刻、八時、晚間氣候報告、九時半至十一時廿分、收接英京、九時三刻至十一時廿分、轉播香港大酒店、中樂、轉播利舞台、十一時完歇、又下星期四卽本月廿六、非常中樂播音秩序內容、卓文君豐富如紫羅蘭女士唱姑、名曲桃花江、簡明女士唱、徽韻君及簡明女士合唱、上海新陳、洛陽橋之兄妹訴情、劉希文君與一冰女士合唱、新洛之花園戀夫、及羅舜卿女士劉英池君選唱名曲、並由音樂名流拍和、幷聞因耶蘇誕關係、該晚時間改由四時起至七時止云、（新亞社）

廣州播音

廣州市政府播音台、今日播音秩序如下：

○…日間…○

㊀中樂唱片、十一時至十二時五十分、一、薛覺先、李雪芳唱「燕情」、二、月兒唱「白鼻哥中狀元」、三、朱頂鶴、李飛鳳合唱「王寵西施」、一「一零」、吳、四、音樂合奏「億」、下里巴人」、㊁各項報告、二時五十分至一時、天氣概況、本市金融行情、本地天氣預報、本台晚間節目預告、下午一時時刻報告、㊂粵語新聞報告、一時至一時二十分、㊃唱片、一時二十分至二時、㊄休息、一時至二時

○…晚間…○

㊅中樂唱片、六時至六時五十分、一、湘文碧霞唱「鳳拒鸞求」一、二、白駒榮騷韻蘭唱「姻緣石」、三、白駒榮肖麗章唱「紅孩兒」、四、音樂合奏「銀河會」、五、合奏「玉樓人醉」、㊆各項報告、六時五十分至七時、東亞天氣概況、本地天氣預測、今日雨量氣溫報告、東亞天氣概況、本市金融行情、本台明日節目預告、下午七時時刻報告、㊇演講、由黃載先生担任、題爲「人生需要」、七時至七時三十分、黃載先生係我國著名宗教家、學術淵深、足跡遍中國、近由西北來粵、本台特請演講、㊈中樂唱片、七時三十分至七時四十分、㊉國語新聞報告、七時四十分至八時、㊉㊀家庭常識、家庭研究、家庭管理、八時至八時十五分、㊉㊁英語新聞報告、八時十五分至八時三十分、㊉㊂粵語新聞報告、八時三十分至八時四十分、㊉㊃今晚接播海珠大舞台戲劇音樂、八時四十五分至十二時、劇名「怒吞十二城」、由勝壽年班靚少佳、林超羣、什三多、龐順堯等拍演、㊉㊄休息十二時、

天氣預測

反旋風現無變動、停於魚古之氣壓則見高漲、颱風距雅浦之北約二百五十哩、向西北西進行、今日天氣、吹東北風、密雲、有微雨及霧、

潮水漲退

漲—上午六時零一分 下午六時

退—上午零時五十一分 下午十一時十分

太陽出沒

出—上午六時五十八分

沒—下午五時四十四分

節候變遷

大雪後十三日

廢曆備考

乙亥年十一月二十六日

港聞之二

黎工佽昨晨已逝世

彌留時語其弟謂與人無私仇

昨下午出殯前往執紼者甚衆

警察當局懸紅緝兇

工商晚報總編輯黎工佽，于本月十六日，在利源東街突被兇徒狙擊兩槍，身受重傷，由警將之送入國家醫院救治，黎君入院後，傷勢忽而和緩，忽而轉劇，卒因傷勢過重，于昨晨九時零五分，溘然長逝，茲錄其情形于下，

日來傷狀

查黎自入醫院後，十六日下午，熱度與脉搏，速度均已稍減，但因大小腸俱已被子彈穿過，故情形仍異常嚴重，直至十六晚夜深，則又轉覺辛苦，大便且由口嘔出，經醫生洗胃後，始稍覺安寧，至十七日，各同事往醫院探訪，見其精神面色，均已轉佳，答謝其同事之慰問，聲浪亦頗雄壯，

傷勢轉劇

至十八日，黎之傷勢忽又轉劇，且熱度與脈搏均增加，痛苦呻吟不已，下午六時至八時之間，兩小時內曾吐數次，每嘔吐後，即覺氣促，當晚精神曾一度轉佳，並語其弟曰，我死汝須努力前途，愛惜光陰，孝順母親，毋爲我念等語、

溘然長逝

至昨晨二時，黎氏㑹覺痛苦，情形更趨危險，狀態失常，言語已亂，雖經醫師極力施救，仍無轉機，據醫生消息，至五時零五分，卒告斃命，當昨晨二時，發覺黎氏失卻常態時，經醫生代其施以壯心之注射，旋見其酣睡，惟至四時五十分鐘，黎因劇痛，掙扎不已，其時已不能言語，約廿分鐘後，遂告氣絕云，又當其彌留之際，曾對其弟云，本人待人接物，均以誠相見，絕無私仇，並謂以我傷勢觀之，想不久于人世，望轉致報中各同事，繼續努力云，

下午出殯

查黎於昨早五時氣絕斃命後，院方卽於是日上午，將屍舁往西環居房解剖檢驗，下午三時入殮，四時出殯，葬於鷄籠灣，查昨日下午，工商報館同事前往送殯者甚多，黎有老母及妻妾子女各一，老母以愛子慘死，慟哭幾至暈厥，

懸紅緝兇

聞警察當局，以本港利源東街乃中區繁盛區域，兇徒竟敢如此斗胆，在白晝行兇，特於黎氏斃命後，懸紅二百五十元，購緝該案兇手歸案嚴辦云，（新亞社）

粵當局購機十餘架 昨由美運到港

西南當局，近對航空發展，積極策劃，最近向歐洲增購飛機十餘架，昨由浩華總統輪運抵港，據輪中人談，此十數輛飛機係由美洲運往廣州者，業得中央政府認可，到港後當起運往廣州云，（世界社）

廣東銀行呈請法院准予復業 稟章在草擬中日間呈遞

廣東銀行之股東及債權人，於昨十八日，召開會議，結果兩會議皆通過贊成改組復業案，此事已見前訊，記者據該銀行債權人代表陳鑑坡稱，現廣東銀行之舊股東及債權人，將由黃茂林、朱潤之等，呈稟高級法院，反對收盤，及請批准改組復業，該呈稟已交由律師起草，定於最近三數天內呈遞，以期能迅速辦理改組復業諸事宜云，（新亞社）

貨車撞傷人 荷李活道

昨午十一時許，在第四六八號松記輪運汽車，沿荷李活道往大道西，當由斜路駛下時，因天下微雨，路面濕滑，司機人制止不及，當時有一年約五十歲狀類苦力者，路經該處，遂被撞倒，頭部受傷，暈厥不醒人事，後有附近交通印警，電十字車到來，將之送往國家醫院救治，（新亞社）

九男女被控 藏毒品案 下星期一開審

男子蔡球、羅勝、李蘇，及少婦何英四人，被控于案，謂其在加路連山道某號三樓，藏有紅丸二萬五千粒，又老婦馮超，被控在波斯富街某號三樓，藏有毒品八磅，與本案有關罪，第一二及四被告，延請吳思豪律師代表辯護，第一被告認罪，其餘則不承認，至於第三被告李蘇，則延請羅士庇律師代表否認有罪，昨晨提堂，官命押候下星期一日下午開審，（新亞社）

七旬老翁行騙被拘

年老無依之可憐！

七十老人楊東，昨晨被控於中央巡理府畢司堂，謂其本年玖月廿八日，在大道東陸園茶室，騙去原告林耀現銀一元一角，據主控帮辦稱，謂原告業木箱店，被告到店詭稱華人行某印度商店，欲定購木箱數人，言時並邀原告與伴至店時，到陸園茶室品茗，被告向原告借銀一元一角，謂作爲傭銀，後原告查悉並無此店，適遇被告於途，故將之拘捕，官念被告年老無依，命簽保五十元，六月內不得犯事，（新亞社）

胡佛總統輪因風遲到

大來輪船公司之胡佛總統輪，昨晨駛抵本港，比原定時間遲到廿四點鐘，據船上職員稱謂，當過太平洋時，適遇暴風，波濤洶湧，致該輪之吊橋及舵房之窗門，均被衝毀，查該輪之吊橋離水面約七十尺，當時海浪來勢之巨大，可想而見，是次風浪之猛烈，爲以前所未經歷者云，（新亞社）

當街打起來 兩人均判簽保

男子曾章（二十八歲）梁榮（十七歲）二人，昨晨被控于中央巡理府麥司堂，謂其前日上午十時許，在德輔道中，與急卑利街交界處，不知因何事故，互相毆打，犯行爲不端之罪，首被告右耳部受擊傷，血流滿臉，遂爲五六三號印警拘獲，官命每人簽保二十五元，六個月內不得犯罪，（新亞社）

十八人聚賭

華探劉枝，前晚一時，得線人密報，偕同英警及華探多人，往高陞街某號三樓拘獲聚賭三公之男子朱成、關念祖，等共十八人，昨晨控于中央巡理府麥司堂，官判第一與第三被告各罰册元，或入獄一月，第二與第十四被告，罰銀二元，或入獄四天，其餘不到堂者，保欵充公，當時拾獲之七元九毫六仙及賭具充公，（新亞社）

大幫羊毛貨品上市

德付道中新新公司

小竊案三宗

男子陳連（廿一歲），昨晚六時，在省港船碼頭，當省輪泊岸時，乘人客拼擠之際，向男子麥根據竊銀包一個，內有港幣二毫一仙，得手後，藏在帽內，爲華探麥少甫瞥見，乃拘之，昨晨控于中央巡理府麥司堂，官判之入善工藝三月，

男子張熙（三十一歲）昨晨控於九龍署巢司堂，謂其㊀于十七日，在大南街九十四號地下大中華洋貨店內，竊去羊毛衫一件，㊁十八日又在該處竊去冷衫一件，㊂前日上午十時許，又到該處行竊，被差拘獲，官命入獄三月，

男子鄭連，被控於案，謂其竊去灣仔道一百九十二號電錶一個，值銀三元，被告認罪，官判入獄六星期，（新亞社）

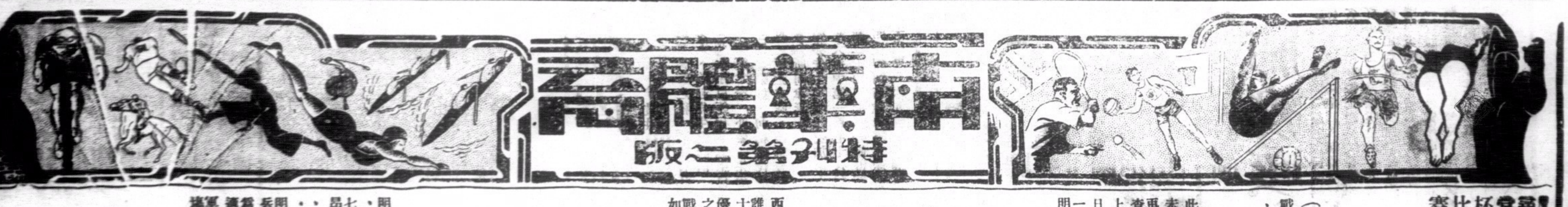

尋常杯比賽

明日比賽秩序
南華A逢華塞斯
西警會巧逢林肯隊
海軍隊迎戰昂炮兵
南華會乙組戰工程隊于加路連山

咸公

(專訪)尋常杯賽明日共有七場舉行、甲組三戰、而華會隊則僅得南華A出馬戰華塞斯、是戰將爲本週比賽最精彩之一幕、西警會對林肯隊之戰、亦必有可觀、海軍對昂炮兵、因雙方强弱懸殊、海軍可操勝劵也、各隊陣勢如下、

南華A對華塞斯

此戰在加路連山舉行、鐵軍出師以來、從未失敗、華塞斯則高據積分表首席、能否再將他地位保持、將決于明日之一戰、查鐵軍爲保持無敵榮銜起見、決調全軍上陣、急先鋒鄭季良之病已告全愈、明日可再出馬、至華塞斯亦調精銳上陣、圖一敗鐵軍以爲榮、能否以償所願、且看明日分解也、陣勢如下、

▲南華A
李國威
譚江柏 黃美順
黃紀良 李天生 梁榮照
鄭季良 葉北華 李惠堂 馮景祥 曹桂成

▲華塞斯
德架
傑庭 拖拔
羅蘭士 維拉 溫連
羅拔士 衣雲氏 郭利 夏利臣 凱芝

西警會對林肯隊

西警與林肯皆爲時下勁旅、實力相埒、誰勝誰負、實屬啞謎、惟西警會自出戰來十次六勝、二和、二負、在積分表上較優于林肯、明日兩隊碰頭、皆以最完整之陣勢應戰、故明日比賽除加路連山之戰外、當以此戰爲最可觀也、双方陣勢如下、

▲西警會
柏架
思派路 哥夫
麥哈地 畢力門 布礎士
磨士 忌連士 莊士頓氏 士提反氏 地派路

▲林肯隊
羅立臣
衣文臣 句明
烈地 稜地 淡臣
彼得利 烈厘氏 希近氏 馬路巴士 忌路頓

海軍隊對昂炮兵

明日又一場甲組戰而舉行于海軍球場者、爲海軍隊對昂船洲炮兵隊、海軍出戰七次、四次勝利、三次敗走、得八分、昂船洲炮兵則出戰十一次、一勝、一和、九次敗北、僅得三分、積分相去若是、其誰强誰弱、不待蓍龜可知、故海軍明日必能大操勝利而歸也、但昂船洲砲兵日前曾以三比二勝聖若瑟、一似反弱爲壯之槪、而海軍運來正當健將陸續離港之際、實力大受影響、故是戰也、海軍雖勝、謂爲容易、則似過奢、恢見一場劇爭也、雙方陣容如下、

▲海軍隊
和理士
哥羅福 寶華士
羅拔士 士打勒 奇勒臣
維茂夫 鍾士 干尼路 士茂夫 巴士打

▲昂炮兵
青路
李蒂士 蓋禮士
羅松路 蘇地 波路芝
士茂林 羅連 阿當氏 羅路 芬利

南華乙對工程隊

工程乃去屆乙組特別銀牌盟主、在尋常杯比賽成績畧遜於南華乙、惟實力頗强、足與南華隊一爭長短、故南華隊於明日與工程隊戰必調全軍出席也、

▲南華會
曾培福
鄧松柏 張柏榮
劉天申 楊子祥 何志榮
黃景聰 李榮安 羅永駒 葉觀寧 華潤波

國際杯準決賽廿五日舉行
中國隊遇蘇格蘭隊
下午三時半在香港會球場
廿六日葡萄牙對威路殊

子凝

(專訪)本屆之國際杯慈善足球準決賽已定期於廿五六日(下星期三四日)比賽、首次比賽葡萄牙以四比一淘汰英格蘭而獲得準決賽權、定於廿六日將與威路殊對抗於海軍球場、本屆之威路殊隊仍由華塞斯全軍代表出席、至中國隊則由南華會精銳合組成軍、實力爲各隊冠、對錦標希望最濃、中國隊則定于廿五日在香港會球場與蘇格蘭隊會師、兩相比較、則中國隊可操勝也、三隊陣勢如下、

▲中國隊
麥紹漢(中華)
李國威(南A) 譚江柏(南A)
黃美順(南A) 包家平(南B) 李天生(南A) 梁榮照(南A)
鄭季良(南A) 葉北華(南A) 李惠堂(南A) 馮景祥(南A) 曹桂成(南A)

▲蘇格蘭
羅渣(香港會)
希路(香港會) 尼地(鯉炮兵)
畢力門(西警會) 哥文(蘭開夏) 忌路畢禮士(香港會)
科比氏(昂炮兵) 侯律(工程隊) 地諾氏(九龍會) 馬調士(昂炮兵) 麥利里(蘭開夏)

▲葡萄牙
馬隙氏(西洋會)
哥士打(聖若瑟) 大告山奴(西洋會)
衣林氏(聖若瑟) 比路度(西洋會) 地路加杜(西洋會)
亞路域氏(西洋會) 金氏(西洋會) 小告山奴(西洋會) 窩地(聖若瑟) 加士地路(西洋會)

爲兒童游樂場籌欵
元旦日慈善足球賽
海島與大陸兩隊戰於香港會場

飛引司

(專訪)再過十天、即爲國曆元旦日矣、歲月如流、有感人不免又有一番有感需而球國人民、於此普天同慶之一日中、自亦難忘念其「波經」也、是日、有一場慈善足球賽舉行、爲大陸隊對海島隊、于該日下午三時半在香港會場角逐、是戰之創、始自一玖三一年、每年一度、其慈善用途、乃將是日所收得之門劵費、悉撥與兒童游樂場作經費之用、球迷寓娛樂於慈善事、因樂其所樂矣、何謂大陸隊、即本港各足球隊擇其精英之十一人以成、何謂海島隊、即玖龍半島各足球所選出而成之隊伍、以香港之大、足球會之多、好手亦繁、其勝于海島隊者、自屬意中事矣、誠然、大陸隊合鐵軍南華A、中華、華塞斯、香港會、海軍隊、炮兵等共六隊而成、而海島隊則祗有龍、西洋、西警、蘭開夏、林肯等五隊、但各隊實力均屬中等强隊、挑選健將頗不易、大告山奴且早已放棄此種比賽權、故其實力不及大陸隊也、華人球員之當選于該兩隊者、海島隊則無、大陸隊、則南華會有李國威、梁榮照二將、中華則有麥紹漢代表、但南華之僅得二人代表者、非別將(如李惠堂譚江柏等)不足以當選、實因未得受選者之同意、故放棄耳、今將兩隊陣容列下、

▲大陸隊
史杜蘭治(香港會)(隊長)
麥兆漢(中華會) 羅蘭士(華塞斯)
李國威(南華A) 摩頓(鯉炮兵) 梁榮照(南華A)
碧福(香港會) 拖拔(香港會) 衣侓(華塞斯) 窩特(聖若瑟) 巴士打(海軍隊)
(後備)林德譜、卓石金(南B)劉茂(南華A)夏利臣(華塞斯)衣史杜蘭治(香港會)

▲海島隊
思派路(西警會)(隊長)
寶雲(西洋會) 杯地(九龍會)
鄧夫(西警會) 羅頓(蘭開夏) 卑利士(九龍會)
亞路域士(西洋會) 西厘(林肯隊) 地路氏(九龍會) 中福(蘭開夏) 地派路(西警會)
(後備)地路加杜、金氏(西洋會)、芝儀地V蘇地、衣士文(九龍會)

市校運動會第三日情形
各項比賽昨已閉幕

(廣州訊)市轄學校第七次運動大會、昨(廿)日爲最後之一天、昨日微雨紛飛、觀衆及健兒、仍冒雨到會、不下萬餘人、冠蓋雲集、極爲熱烈、上午八時前、場內四座、已告滿觀衆、男子健兒爲爭最後之勝利、精神尤爲奮發、各項競賽完畢、下午四時舉行閉幕禮、由正午會長劉紀文副會長陸幼剛莅場訓話、茲將最後一日田徑球類成績擇錄如左、

(小學男子丙隊二百替準決第一組)
第一名 卅二秒 十三小、
第二組
第一名 卅秒玖 五十一小、
(小學女乙擲茅決賽)
第一名 楊友蓮 十六五六秒 十一小
(中女甲四百決)
第一名 鄧倚芬 一、二十二秒五 市二中
(中學女子乙隊走跳高決賽)
第一名 文鳳儀 一、○一咪 市二中
(中學女子甲隊擲鐵餅決賽)
第一名 李偉顏 一四、四三咪 市二中
(小學男丙隊團體六千公尺接力決賽)
第一名 二○、三八秒 五一小
(中男乙一千六百接力決賽)
第一名 五分一秒 市一中
(小男甲一千六百接力決)
第一名 四、卅三秒又六 五一小
(中男甲千六公尺接力決)
第一名 四、一一秒 市三中
(小學組男子乙隊四百公尺替換跑)
第一名 五十一小學 成績五十七秒五 破上屆
(小學組男子丙隊二百公尺替換跑)
第一名 五十一小學 成績三十秒五 破上屆
(小學組男子丁隊四百公尺替換跑)
第一名 孤兒院小學 成績一分十二秒四
(小學組女子乙隊四百公尺替換跑)
第一名 二十四小學 成績五十玖秒六
(小學組男子甲隊四百公尺替換跑)
第一名 五十一小學 成績五十四秒六
(小男甲四百決)
第一名 駱壽洛 一分四秒 六十七小
(小男丙二百決)
第一名 黃錫朋 卅二秒 九五小
(中男甲千六替換決)
第一名 廖煥文 四二秒 市三中
(小女丙六千團體替決)
第一名 二○卅八秒 五一小
(小學女丙五十決)
第一名 陳潔貞 七秒八 四四小
(小學女乙六千團體替決)
第一名 十八分五十八秒 三十玖小
(小學女甲六千團體接決)
第一名 十玖分八秒 五十三小
(小學男丙二百準決)
第一名 趙華得 三十一秒 七十三小
(小學男丙二百準決)
第一名 彭合 三十一秒八 二十五小
(中學甲男三級跳遠決)
第一名 趙福新 一一、六五一公尺 市二職
(小學男甲百徒決)
第一名 黎達明 十二秒六 五一小
(小學女甲百徒決)
等一名 葉慧貞 十四秒一 五三小
(小學男乙一千六百替決)
第一名 四分五十六秒三 五一小
(中學女甲四百決)
第一名 鄧倚芬 一分二二秒五 市二中
(小學女丙鐵球決)
第一名 陳潔貞 五、二四公尺 八四小
(小學男甲百決)
第一名 黎達明 十二秒六 五一小 破上屆
(小學男乙二百徒決)
第一名 關漢偉 二十八秒八 十一小
(小學女乙百徒決)
第一名 李煥常 十四秒五 二四小
(小學女丙百決)
第一名 陳淑球 十五秒四 五三小
(小學女丁五十決)
第一名 曾秀良 八秒三 四五小

今夕女籃賽均改期

女子普通界籃球賽、今夕本有三場比賽、首場僧修對梅甲、僧修因球員不暇、已得梅甲同意改期、次場南粵對梅乙、南粵因有數名球員爲征省排球隊選手、故迫得改期異日比賽、而第三場爲排大對香中、排大球員還因聖誕節將屆、各往別處遊覽、故亦展期比賽云、

滬西聯足球會
裁判員賭錢
有違業餘運動眞義
判罰停止服務資格

(滬訊)西人足球裁判會會員某、於上月東華對葡萄牙在中國比賽時、任巡邊員職、在比賽未開始前、某與友人戲博比賽之勝負、及終局後他贏了二塊洋錢、豈知此事傳與該會會員中及會長知悉、均大憤、認爲身任裁判而以比賽爲賭博、有違業餘運動眞義、並有辱該會純潔爲公服務之令譽、因開會公決、判罰某停止本季內服務資格以作儆戒云、

小足球比賽

△東方戲院小足球隊與九龍大華戲院小足球隊皆爲時下勁旅、實力甚强、該兩隊於昨日作友誼比賽、結果大華隊以技術畧高一籌、卒以一比零獲勝、

全港公開
桌球單人賽
展期報名

(專訪)本港桌球總會自組織成立後、即主辦全港公開高初級單人比賽、全本定於昨日止截報名但該會以各會會員有未及週知而報名參加者尚乘、故該會決將報名日期止截、延至本月卅一日止截報名云、

公開男子籃球賽
報名再展期

本港籃球聯會主辦之男子普通界籃球比賽、自本月一日開始報名後、因加設乙組比賽、展期至昨夕止截報名後、因各種手續尚未妥、故再行繼續展期報名五天、至廿五夕方正式結束云、

廣中青年會中學籃球隊
昨負於華僑

廣州青年會中學籃球、於昨下午四時在青年會健身室、與華僑中學籃球隊作友誼比賽、華僑隊以六十一比十一大勝、今午一時、聖約瑟隊、比賽于該校球場、晚間八時、則在青年會健身室與青年會籃球隊比賽云、

新世界戲院
即日起映
火速定座
全球公司榮譽出品
全部粵語歌唱警世動人巨片
二世祖
舞台兩霸 馬師曾★譚蘭卿 再次合演
是富家子之暮鼓晨鐘!
是賢妻良母之好模範!

名曲八闋
畫眉曲 吹泡泡曲 催眠曲 鷄公仔 教子詞 二世祖自歎 誠實的小孩 騎竹馬兒

皇后大酒店十週年紀念房租大減價
持闢經濟房 麻雀加福一律免費

三元	減收壹元
四元	減收壹元半
五元	減收二元半
六元	減收三元
七元	減收三元半
八元	減收四元
九元	減收四元半
十元	減收五元
十二元	減收六元

先施公司冬節大贈品
爲酬謝貴客週年賜顧之特別貢獻
解決聖誕禮品經濟問題之大機會
凡屬顧客皆有贈送光顧逾多贈品逾厚
貴客購物既獲相宜價值復得額外奉酬
即日舉行
禮品千種 聯贈顧客 實用名貴 受者喜悅

SELOchrome
仙樂菲片
感光特快 光影清晰 膠膜堅固

不以氣候寒暑之變化而影響其質地
卷包皆備 尺寸俱全
各種鏡箱 皆可裝用
總代理 依爾福洋行

仙樂軟片 與普通卷片迥異、因其膠膜堅固、用之攝影、感光特快、攝得之照片、光影異常清晰、
代售處 本港各大照相材料店及擺花街德源華人行光達德輔道萬方大道中美源

國貨輸菲逐漸衰減

駐菲總領館報告

資本薄弱難與各國競爭 製法改良尚有恢復希望

（上海通訊）記者昨日訪晤中國國際貿易協會負責人、談及我國國貨在菲律賓貿易情形、承出示該會日前所接得菲律賓領事館之報告、內述國貨在菲情形甚詳、茲擇要錄次、

◇我國國貨◇ 在菲銷售者、以棉織品、絲織品、蛋、肉類、蔬菜、爲大宗、惟近二年來、因菲人經濟、力謀自足、故其生產力量增加、有突飛猛進之勢、且菲島天時和暖、最合於農事種植、如蔬菜果類畜牧等、大可自謀發展、茲將國貨銷菲主要品分述於後、㈠鷄蛋、鷄蛋一類、自一九二八年起、至一九三二年止、平均每年由中國進口者達二百餘萬菲元、但自一九三三年度、菲政府施行雞蛋新稅率後、其影響所及、中國雞蛋進口總額、由二百餘萬元減至二十餘萬元、後於一九三四年、將進口稅率提高、同時日人在菲養雞業即乘機而興、菲人亦在碧瑤（氣候在華氏表六十度至七十度之高山地、）紛紛設立養雞場所、因此菲島雞蛋生產、日見增加、遂使中國雞蛋進口益形銳減、㈡肉類、國貨銷菲、除雞蛋一項爲大宗外、其次則爲肉類、如火腿等、惟菲當局因美國肉食商人、羣起抗議、謂中國火腿製造法不適合於衛生、結果中國火腿、除一二製造家特准進口外、其餘皆在被禁入口之列、查中國肉類

◇被禁入口◇ 進口總值、平均每年爲一百五十八萬五千玖百五十六元左右、自被限制後、進口總值減至四十二萬二千五百四十元、銳減之速、殊堪驚人矣、㈢蔬菜、除鷄蛋肉類外、蔬菜一項、（包括各種豆類）、由每年平均一百三十七萬七千一百四十六元、減至五十八萬八千九百十八元、（係一九三四年進口）、考其衰落原因、因菲人農業進步、將各種蔬菜種子、深加改善、復加以科學方法之培植、因此產量漸增、中國菜蔬輸入者、除豆類外、其他鮮菜蔬之進口、實數幾有等於無、益以美國菜蔬銷菲免稅進口、價格極平、故其銷額大增、㈣絲織品、查絲織品一項、因中國貨成本太高、不足與日絲織品競爭、故進口總值、平均每年一百〇七萬〇九百〇二元、已減至二十二萬〇六百十三元矣、（一玖三四年進口）、

◇綜上所述◇ 此四項重要進口減低約四百餘萬元、其數不謂不多也、考其貿易衰落原因、約可分爲數點、㈠菲人力謀經濟發展、㈡中美利益衝突、（以食肉類論）、㈢中國製造家墨守舊法、不自改良、（如食肉火腿及絲織品等）、㈣中日貨品競爭、（如絲綿品磁器等）、復查中國爲產絲國、則絲織品當較日本多而且優、惜因成本過高、未能相與競爭、倘能從事改良、減低成本、安善貿易方式、則已失之市場、當可逐漸恢復、至其他啤酒、油漆、磁器等、均有

◇發展希望◇ 終以經營此業者、素少組織、且資本薄弱、以致未能持久耳、是以深盼國人有以調整也、至其他各國對菲島貿易、據菲島農商局統計、自一八九九年始至一九三四年止、均有相當進步、在一八九八年時、我國輸入菲島總值計二千四百七十餘萬元、位居首席、十年後、竟由第一位而降至第五位、又為十年後（即一九一九年）由第五位轉升至第四位、總值爲一千九百七十餘萬元、直至一九二九年、仍佔第四位、總值爲二千〇六十餘萬元、惟在一九三四年、竟由第四位而降至第五位、總值僅八百萬元、實爲三十六年中之最低額數、反觀日本在一八九八年時、對菲貿易總值爲二百四十餘萬元、僅佔各國對菲貿易第五位、至一九〇九年、仍佔第五位、而自一九一九年起、竟躍而居第三位、而輸入總額亦達四千二百餘萬元、至一九二九年、再進佔第二位、貿易總值爲三千八百餘萬元、直至一九三四年、仍佔第二位、總值爲二千九百二十四萬餘元、茲將各國三十六年來對菲貿易總值一覽列表如後、（單位千元）

國別歷年貿易總值所佔地位

年份	國別	貿易總值	地位
一八玖九年	中國	二四、七〇〇	第一位
	英國	一三、七〇〇	第二位
	美國	一〇、六〇〇	第三位
	西班牙	七、四〇〇	第四位
	日本	二、四〇〇	第五位
一九〇九年	美國	四三、三〇〇	第一位
	英國	二一、四〇〇	第二位
	法國	一一、六〇〇	第三位
	荷屬東印度	九、四〇〇	第四位
	中國	三、二〇〇	第五位
	日本	八、五〇〇	第六位
一九一九年	美國	二六四、三〇〇	第一位
	英國	四、四五〇	第二位
	日本	四、二一〇	第三位
	中國	一、九七〇	第四位
	安南	一、六六〇	第五位
一九二九年	美國	四三四、一〇〇	第一位
	日本	三八、一〇〇	第二位
	英國	二六、〇〇〇	第三位
	中國	二〇、六〇〇	第四位
	德國	一六、八〇〇	第五位
一九三四年	美國	二九二、四〇〇	第一位
	日本	二玖、二〇〇	第二位
	德國	玖、三〇〇	第三位
	英國	八、〇〇〇	第四位
	中國	玖、〇〇〇	第五位

◇綜上觀之◇ 自一九〇九年起、各國對菲貿易、美國始終卽佔第一位、迄今仍保持原有地位、其於政治策略、實頗有關係、中國在一八九九年、對菲貿易、曾佔世界對菲貿易第一位、而今反日見衰落、由此亦可概見中國工商業之頹衰、而原居末位之日本、自一九二九年起、比年貿易飛躍猛進、竟居第二位、似乎有一日千里之勢、我人對此、不能無深感也云、

西北貨運發達

增添汽車組轉運公司

許莘思談

（南京訊）國營西北公路局長許莘思、前（十）晨由西安乘車抵京、晉謁經濟委員會秘書長秦汾、報告公路修築情形、及請示今後應進行事宜、記者昨（十一）日往訪許氏、探詢公路發展、及貨運辦理情形、許氏簡述各情如下、

◇建築公路◇ 自西蘭公路完全通車後、對於旅客來往及上下貨運、極爲方便、惟漢中公路尚未完成、因之川陝交通、不能通達、本局現正加緊趕築、目前已有半段通車、預計下年二月底、全部工程告竣、則西北入川之交通、可完全無阻矣、

◇貨運發達◇ 西蘭公路通車後、貨運漸形發達、管理局近爲發展貨運事業、特規定上行下行貨價、藉此可以謀西北貨物外運、而農村經濟、爲之活躍、近兩月來農民運貨外行、情形非常發達、本局爲推廣運業計、最近復增添汽車一百輛、以資使用、最近並設法改進運輸、使成一轉運公司、爲人民力圖便利、

◇生產計劃◇ 管理局除致力於公路修築外、目前正計劃組設木材廠、皮貨店、及水菓等商舖、目的在使西北土貨、大量輸出、而謀生產之建設、以助西北公路之發達云、

浸首荷缸自殺

前浙衆代省長馮光宇

欠債萬餘復抱病 遺書二封一册子

（慈谿訊）本縣名人馮光宇、舉滿全邑、不料於本月十日夜三時、突告自殺、噩耗傳來、闔城人民、無不驚痛、茲將經過情形、畧誌如下、

◇馮君畧歷◇ 馮君光宇、號爲伯、年四十九歲、原籍溫州樂清、遷慈已久、曾任浙江省警察廳長職、民國十五年、國民革命軍第十八軍長夏定侯在松江被軍閥孫傳芳擊敗後、風聲鶴唳、杭市人民、受驚萬分、幸當時賴馮主持、始得平靖無事、其有功於杭州人民、誠屬不淺、

◇卸職歸隱◇ 待國民革命軍克復浙江之後、即卸職歸隱、退居家園、勤儉自持、侍母甚孝、惟素性清高、廉潔自勵、雖遊宦多年、仍兩袖清風、幸賴其老母持家有方、稍有積蓄、倘堪度日、

◇急公好義◇ 馮君素性俠義、雖經濟未裕、而對於人有急事相求者、無不解囊援助、尤以對同鄉援濟尤多、據受惠者言、總數不下四五千元、馮又注重實業、集資創設瓦窰及鍍廠等、馮經濟既未寬裕、

◇自殺原因◇ 而又俠義援人、以致負債一萬餘元、雖有田地山等之不動產、倘不足以償債務、刺激既深、精神日非、

◇自殺經過◇ 馮因受經濟逼迫之刺激、而成病、家庭方面、即將馮送入保黎醫院治療、無如住院一旬、醫治未見效、乃返家調養、病狀亦未見加重、故家人移覺疏懈、不料至十日夜三時、乘諸人稍睡之間、披衣出房、至荷花缸邊、將首浸入缸內、自溺斃命、待家人察覺、早已氣絕多時、一時號哭之聲、達於戶外、

◇家庭形狀◇ 馮尚有老母八十三歲、精神矍鑠、夫人某氏、年四十餘歲、遺有四子二女、長子已成婚、賦閒在家、次子及女均幼小、平日與馮君友好親友、聞耗之後、皆前往慰問、

◇遺書家人◇ 馮自殺前夜、作就遺書二通、一致本縣旅滬鉅紳秦潤卿、次日晨即寄發、一留致家人、其原文爲「余負罪不克終養老母、宜薄棺一口、隨身衣服入木、用二工人抬至虎嘯山父坟之側深埋、爾等經濟已斷、只好推却一切、就此實行爲要、妻兒子女、我亦對不起他們、奈何、我爲經濟所迫、致病、明知太過、今已遲、無法自拔、大限所定、奈何奈何、生不能爲國效勞、死如有靈、當爲地方謀治安、兒其知之、魯伯！」又馮除遺書親友外、

◇留字友好◇ 并在一留致諸友好册子中、題有「我是民國十五年秋、竭力維持浙省地方極危險之人、我是爲鄉爲地方而不違志者、我是扶弱抑強者、我是有求不能推却者、（即有求必應）、我是謹守忠孝、（係臨）節義廉恥、我是忠厚、無能、作事業近二十餘年、面目失敗不能收拾者、我許之所作、均幾成亂人禍己之事業、農村潰崩、就此陷於絕境、我所敬愛的我母、我所敬愛的我母、奈何、我所親愛的妻兒子女、奈何奈何、」可見其憂患之深、自殺已久矣、

工商半月刊 第七卷第十八號 廿四年九月十五日出版

（要目）

關於領事簽證貨單及原產國證明之各國規則

蘇聯對外貿易的最近趨勢

法蘭西之貿易及其貿易政策之動向

湖南之錢莊業

御河棉區的棉作

山西各縣物產調查

陝西各縣物產調查

最近國外所需之國產品

各國修改關稅及輸出入規則誌要

和印政府頒布限制實業條例

美麥收獲預測

最近五年來和印茶業出品概況

馬來亞之茶與咖啡

朝鮮產業概要

民國廿四年通告

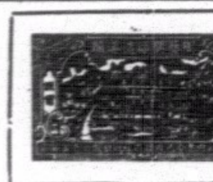

三軒單車衫內票正面改換新內票

內票夾在嘜頭下後面顧客要留意

省港周藝興織造廠啟

上海 王日光 內科 胃腸腎專家

連破久患 心胃氣痛

香港中國銀行宋佐廷君久患胃痛嘔酸廿年治一月痊癒贈銀杯並登報鳴謝

香港東亞銀行黃延年夫人袁蕙馨久患胃氣痛吐痰帶血醫十四天痊癒贈銀杯

香港先施公司職員孫章護久患胃腸痛十四年脹滯作嗳氣嘔吐酸水醫旬日治癒

以上各位均得王日光醫生治療痊癒鳴謝

上海 女醫 李靈仙 婦科專家

香港東亞銀行李桐夫人何朗珊患小產三次子宮發炎常流白帶血水經痛不準蒙李靈仙治癒贈銀盾並登報鳴謝

香港南北行益和源參茸莊林尉蕃夫人譚秀芳患經病子宮不正經期不調得李靈仙醫兩星期痊癒贈銀屏登報鳴謝

王日光李靈仙醫寓大道中一七六號何東行五樓電話三一六〇六

特製胃痛靈每盒弍元六 經痛靈每瓶壹元六

十二週年紀念

◉華僑電機熨髮院大減價◉

堅道七十七號華僑電機熨髮院現值十二週年紀念特將地方擴充添置購自歐美之最新式電機聘請電髮技術專家爲女士們電髮同時將價目減低祇收五元工作精巧保令滿意

電話二一六四零九

▲不論你患何種咳嗽，都會弄至咳血肺癆的，倘若你在初咳的時候，速服『必達治咳水』，當然不會有這種險象，

▲如果你因患咳血而至喪了你的生命，你勿以爲『命該如此』，實在因你不服『必達治咳水』，放棄你自救的責任吧。

必達治咳水，安全可靠，奏效靈速，經得多數大醫師贊揚採用，又在各埠設免費贈飲處多所，治愈患咳者，十餘萬人，功力如何於此可見

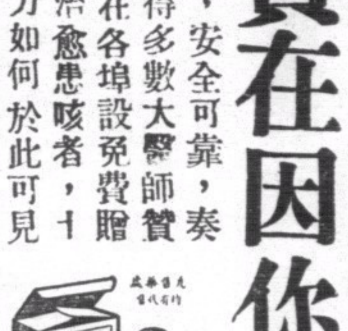

雙妹牌雪花膏

冬令必備

一經敷用 芬芳嬌艷 常年塗抹 轉媸爲妍

雙妹老牌 爆折水 潤面養顏

雙妹老牌 茉莉霜

深大貨倉出租

本行現有深大貨倉數間出租、地點如下

（一）軒鯉詩道式百九十號大石矢食一間該倉有樓一層倉內面積占地共有七千餘英方尺（即本行製造廠側近協之倉）

（二）羅士打道大倉兩間占地八千餘英方尺或租一間亦可（即前者英美烟公司所租之倉）

（三）銅鑼灣景明街大倉兩間每間占地一千餘英方尺（即本行玻璃廠後邊之大倉）

上開各倉深大通爽地方乾潔甚合貯存貨物及作製造工場或作汽車廠等用租值相宜如合意者請到面商

廣生行啓

風行卅餘年

中國廣生行出品 各地百貨商店均有發售

中華百貨公司亦有代售

位元堂

發明兩載 風行中外

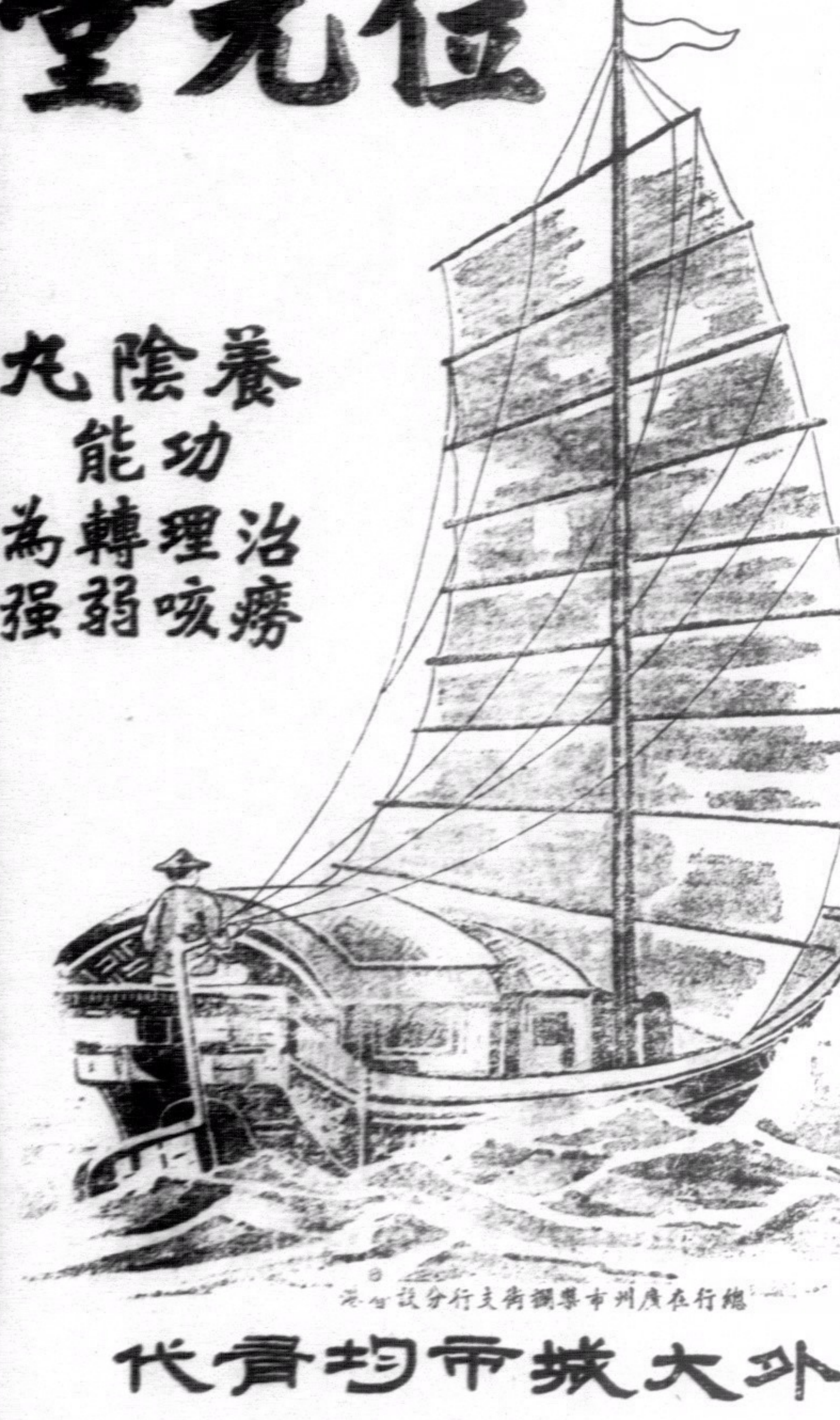

養陰丸 功能 治癆 理咳 轉弱 爲强

養陰丸在國內行銷已達二十省外國銷路則與日俱增以一種純粹中國藥品出世未久有此行銷力量非有奇效何能獲得購服者若是之信仰凡患日久咳嗽陰虛內傷痰多氣喘胸翳氣滯咳血吐血體弱多病頭暈眼花胃不消花虛不受補等症無論男女老幼孕婦產婦服之均能奏效每盒五角

總行在廣州市槳欄街 支行分設香港

內外大埠均有代售

電影圈

第十五期

●逢星期三六出版●

新陳代謝 影圈兩巨頭退隱

叔克及蘭姆爾放棄監製權

(鄭鉞)

新陳代謝，原是天演的公例，好萊塢電影圈也不能逃出例外。卒之，兩位影界的老前輩，雅都芙叔克Adolph Zukor和卡爾蘭姆爾Carl Lammle都受了經濟的壓迫而放棄其監製的大權了。

叔克曾經掌握着派拉蒙公司的行政權，直至最近纔退居董事之位，蘭姆爾也將快要放棄環球公司的管理權了。

在過去，叔克與蘭姆爾是一雙勢均力敵的勁敵，但現在，他們都放棄了實際的行政權了。相信環球公司在改組之後，蘭姆爾最多是退居董事長之席。

這兩巨頭的退隱的主因是受了不景氣的影響，派拉蒙與環球都需要新的資本的加入以維持製片工作的進行。投資者自然有新的改革提出，於是派拉蒙就由銀行團的投資者統治，而環球也遭受同樣的命運。

銀行團侵入影圈，這是無可諱言的事實。甚至素稱穩健的米高梅及華納兩公司，也不能不接受銀行團的投資，原有該公司的巨頭，也祇能退居協理之席。福克司過去之主持人，也早已放棄了經濟統握之權，而退居為該公司之製片主任。

叔克和蘭姆爾在美國電影界有極悠久的歷史。叔克在一九〇〇年已從事電影事業；蘭姆爾也在一九〇五年跳入影圈，三十年來，努力不懈，他在省城建築「環球城」之攝影場，其規模的偉大，世界首屆一指。

叔克和蘭姆爾的退隱是影圈中人同聲惋惜的。不過，一般人還在希望他倆雖然捨棄了派拉蒙和環球的行政權，最好仍然能夠降格就製片主任之席。以他們過去的廣博的製片經驗，一旦退隱是很可惜的。

荷里活製作人總動員

●二百四十片在製作中●

(鄭鉞)

自從一九三一年不景氣侵入美洲，荷里活製片界曾一度感受經濟上極大的威脅。職演員薪金的竭力減低，製作預算的極力緊縮，而至於整個製作組織的改變，無非是受了經濟恐慌所影響。直至今年秋季，美國社會經濟漸有起色，而具有史的價值的美國電影製作人總動員遂在此時開始了。

據紐約晨報的估算，現在荷里活各大公司在製作中的影片大概有二百四十部，連各獨立小公司出品計算在內，則最少超出三百片之上。還有最值得注意的就是作品的題材和出品的水平線都跟着時代的需求而被提高了許多。

最好的例子就是聯美公司的「Great Ziegfeld」內中包涵一〇五個有對白的角色。華納的「Anthony Adverse」也有七十位重要演員。米高梅的「雙城記」的革命場面裏僱用臨時演員二千人，同時不惜鉅資把法國的著名Bastile黑獄建築起來。派拉蒙也宣布工作人員的增加，計明星三十六人，助角一〇二八人都在參加製作。環球攝影場有八組在拍戲，另有十組等待着開始。獨立的新製作公司的產生也是這總動員的路線之一，在聯美公司的轄下已有五家獨立公司加入，預算明年正月即有作品問世，銀行界對於新的作品已放棄了「生意眼」的觀點，於是許多較高級的文藝鉅作如「Romeo」「Juliet」「Twelve night」「Marie Antoinett」均以鉅量的資金被攝上銀幕。

在一九三一年不景氣期中，每張作品的平均製作費已由二十五萬美金而減至十五萬，但現在的預算最少已恢復從前的水準了。今劇本費有驚人的高價。「Dodsworth」的代價為三萬五千金磅，「The Petrified Forest」三萬金磅。製作人對於劇本的重視，於此可見一斑。

荷里活製作陣線的推進，是值得注意的。環顧最近我國影業的衰落狀況，應有如何感想啊！

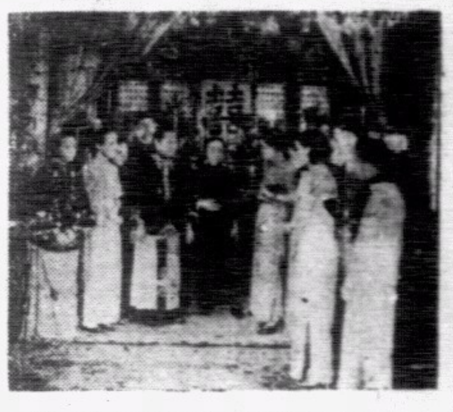

薛覺先唐雪卿合演的「胄郎君」下集之一幕，參加合演的除原有之演員外，更有林妹妹吳一冰大口何等

百萬金元之影片又回返了！

(鄭)

荷里活現在有一事，極為大衆注意的，就是攝製百萬金元的影片，自有聲片以後，極少攝製，不過化錢大王施素德美等而已，但今年則不同了，尤其是下半年度為最，茲將可列入百萬金元影片的如下：

十字軍東征	一，三〇〇，〇〇〇。
Mutiny on the Bounty	一，五〇〇，〇〇〇。
雙城記	一，二〇〇，〇〇〇。
仲夏夜之夢	一，二〇〇，〇〇〇。
Captain Blood	九〇〇，〇〇〇。
邦比城之末日	九五〇，〇〇〇。
Little Lord Fauntleroy	一，〇〇〇，〇〇〇。
愛多利社之魯演血	一，〇〇〇，〇〇〇。
一九三六百老滙之歌	一，〇〇〇，〇〇〇。
沙魚島	八五〇，〇〇〇。
Shoot the Chutes	一，五〇〇，〇〇〇。

當然上列是不完整的，不過擇其最顯著的罷了，或有些人問其支出之數如此其鉅，難保其不會虧本，如此問題大可以不必作杞人之憂，他（出品家）當然有十拿九結，然後為此。舉例一說，如施素德美之「十誡」收入方面有五百萬之多，「羅宮春色」用了不過一百萬，但收入有三倍啦，用錢最多的要算「賓虛」了，（最高紀錄）費用去了三百五十萬，但收入亦超出此數，真的，以三百五十萬攝製一片，不無令人咋舌，但亦有其原因在也，因為製了兩部賓虛，其他們演員等亦用了雙倍，亦即與「地獄天使」之無聲改為有聲之大同小異也。

我指出最近兩部名片「塊肉餘生」及「華裝艷舞」，「塊肉餘生」用了六十四個重要演員，時間與金錢不絕地流出，但截到現在其收入已有盈餘，「華裝艷舞」一單服裝一項，直十萬元餘，其他不言而喻啦，這些不過我證明百萬金元之影片是無折本而已。

現在要說美高梅之「雙城記」了，此片可稱為今年度之最偉大出品，動用閒角五千，每人每日五元，共二萬五千，但止此一日之數而已，加以租了一大地段（六英畝），容納這五千閒角，其餘主演此片之（郎拿高路文），（伊利莎白雅倫），愛拿美柯露化，烈占尼奧連，卑詩羅邦等之薪金，及其他之一切雜用，總共用了幾及一百萬，又半，截至現在，已製了廿一個星期，我料大約要多一月，然後妥。

「夏仲夜之夢」，何以入得百萬金元影片呢？因為演員用了全溫拿大半，又要在樹林裏攝製，因為在樹林裏是極難攝得好的，若果不是由名攝影師（安頓葛）的話，最能令我們不忘記的，便是舞台怪傑（麥士連哈）在此片有極大之幫忙。當美高梅在（山地巴巴拉）海岸的拍（Mutiny on the Bounty）之時，為此片而犧牲了攝影師一人，及沉沒了值四萬餘元之器具於海洋中，由此可知此片是實地拍攝的影片了。

「中國海」亦屬於此類影片，但這是極值得的，因為在紐約開映頭一星期中，收入已有五萬元了。

雷電華之「邦比城之沒日」，「比士頓科士打」及「多魯菲惠路臣」合演，「三步兵」及「巴巴拉史丹域」之「安妮奧利」等，亦幾成為百萬金元影片。

其餘如（京惠多）導演之「紅玫瑰」，（馬格烈修利雲）及（蘭道夫史葛合演），（尊保路士）之（Rose of the Rancho），（佛德馬殊）之「Anthony Adverse」（溫拿用了十二萬五千元，由聯美聘他主演此片，及（羅蘭士鐵拔），之「Metropolitan」等，或將有成為百萬金元影片的可能。

差利在「現代之差利卓別靈」中，單獨時間與職員薪金，已不知用了多少，但他是不計及的，你看！「城市之光」他已盈了六百餘萬元了。

鍾哥羅爾（木刻）她最近主演的「東風海棠」今日在娛樂戲院放映

我的朋友惠爾羅吉士

史裴厰賽作　振武譯　（續）

他有什麼話說，必定是得到人們的恭敬；他從沒有忘記過窮苦是什麼，沒有人知道他所捐助給救濟慈善事業的錢有多少，或者他所幫助過的災民的數目是怎樣的事情。因為這些都是他從未與人談及過的事情。我曾經聽人說，他每月用人的力量去幫助的人們，大約有三百個。

他每年出三部片子，每部片子的代價，總說是在二十萬元左右。有一年，他把他主演一部片子所收入的薪水（即二十萬元）捐送給紅十字會；像他這樣的行為，是從前的人所未曾見的。

又另一次，他提出了一個作十五分鐘無線電廣播而索取五千元酬金的條件，人家同意了，可是每個星期，他把因播音得到的酬金的支票，分別送給各種慈善機關去。

幾年前。在「社會慈善事業大募捐」運動那個時候，他正忙於拍戲，論理他只要舉手之勞，拿出幾千塊錢來捐助便算；但是，他不願意這樣，他要在「Loew's」戲院裏登台，他擔保每個星期收入的款項一定有多少，又擔保在某個總數上，有百分之五十的增加，他運用種種方法去募捐，好像那盤生意是他個人所有的一般。以前，他總是屢次推辭登台演技的，所以當這一次他粉墨登場的時候，人們便趨之若鶩，他個人部份的收入，那個星期約有一萬二千五百元之數，而在這募捐數目中，每一個銅板，都是送進這募捐運動那裏去。

數年前，當水災的時候，他奔走於Oklahoma和Texas北部一帶，從事救濟災民的工作。他親自登台表演，每一個銅板的收入，他都送進救濟會那裏；而且，無論他在什麼地方登台，那裏收入的數目，他再把它增加了一倍，這樣捐助出去。所以，除了他為籌款賑災而登台表演和加增送出捐款之外，他還要拿出一筆款子來作這次募捐他個人的往返費用，在我的記憶裏，從沒有過一個像他那樣行為的人。

他既然是受人敬仰的一個人物，但從沒有絲毫關懷到他自己的公開交際問題，沒有基於人們想接近他的要求是那樣地熱烈，而他所視為有興趣的地方又是那麼多，那麼不同，所以他個人與家庭接近的時間因而減少了，他就在他那合同上加進一個「不能請求會客」的條件。

不過，事實雖是這樣，有許多時候，我看見他接見那些維持飯碗的作家，像製繩紡紗，他把他們所要知道的資料說出來，未嘗把這引為例子。

第二件事，使我最崇拜他的，就是他那熱心的精神，我不知道有別的一個人像他那樣的年紀而從事於馬球這種劇烈的運動的。我是一個「三度守門人」，他是這裏不可多得的健將們中的一個。

馬球場，那一個地方，是他唯一離「文質彬彬」態度的處所，當然的，他較什當過牧牛人，自然像希臘神話中的（Centaur）半人半馬的怪物一樣，在此比賽中，他騎馬馳騁着，近乎野蠻地快。如果你在比賽的條件方面，要怎樣，不論你是他的朋友或者是跟他陌生，他是絕對沒有理及的，他會策馬跑在你的前面，你那裏阻礙他，他便把你撞開，欣賞你不會在地上呻吟，他永不會看着你追球的時候，坐在地上旁觀的。

我愛他對家庭能夠愛護，有一次，他被一個很有錢的人請往參加一個宴會，他如約來到了，利用着他的幽默的口吻，他使到那些賓客們全都置身在愉快的空氣裏。第二天，他把一張索取清單送到那個請客的主人家裏去，要索取二千五百元。不久之後，一張支票送來了，另外附上一個便條，寫着：「這是怎樣來的？」羅吉士答覆他說：「因為昨夜的宴會，其他的賓客都帶着他們的太太一同到來，所以他以為既然羅吉士太太不在被請之列，他也不過是被請去奏技的一個人而已，那二千五百元，就是他那一晚的工作的代價。」

一個在電影界的地位，在歷史的文件來說，他是在郵政局佔有第一號信箱的人，一年又一年，相等的維持他的地位，沒有稍為變動，這是他的特色。

異想是一件念念不忘的事，他最大的嗜好，就是在貧病交迫的時候，他長遠地幫助着他們，在失意中的人，都感覺到有他在身邊是一件可以安慰的事。我失去了這個朋友，在我心裏是一種遺憾，他已經離開我們，他的家中，才懂得已經失去了一個良友。（完）

梁培基發冷丸

諸君買藥認正字號提防影射以杜偽冒

梁培基發冷丸真藥每包二毫近有平藥影射特此刊登廣告

近有欲乘本館加價之期以平藥售與代理使其代為推銷茲迭接購用無效者來函囑為廣告免為所悞功德無量云

楊君遠靈效寒脾丸

楊君遠寒脾丸、專治男婦老幼寒脾，大便每日夜屙六七次至十餘次之多，糞色青白或赤或紅，形如鼻涕，病似痢疾，屢服各種藥品而不見效，日久不愈，以至面黃肌瘦，胃口不開者，請服此丸一二樽，立奏功效，應驗如神，每樽洋一元，請直接到本行購買，函購郵票代洋亦可，（地址）香港上環永樂西街一百九十九號、保隆顏料店內）

香港楊君遠藥行啓

景星藝術映相

藝術的技能敢誇精巧

外影照片玲瓏畢現

大道中十號二樓

電話二八七五五

從星洲到香港

從星洲到香港，要經過一段七洲洋，那邊『無風三尺浪』，有一點風，便濁浪排空，雖是極大的輪船，也會跳舞，叫乘客們感到不安，據老於行旅的人說，「只要預備著名虎標藥品，像八卦丹，萬金油等，包你不會暈船嘔吐，而且照常可以狼吞虎嚥，照常在甲板上遊眺。」

著名

福祿香烟

仍沽四仙

南洋兄弟烟草公司出品

南苑

第八四〇期

藝苑行情

青年藝術家劉崙，由東京返國，昨晨抵港，即夕返廣州。

盜發東陵記

家相

椎埋之禍，自古爲酷，而於帝王家陵寢爲尤甚。南宋會稽攢宮山六陵之慘禍，已足爲後世炯戒，乃清代帝王陵寢猶不知戒，抑依然窮奢極慾，如孝欽后陵內之珠寶，被掘發後竟以四十餘人運五日始盡，其數量誠足以駭人！安得不惹匪人之覬覦？清高宗因口內含巨珠，竟被匪敲牙毀屍，其蒙恥受辱，固屬咎由自取也。茲將盜掘東陵案，紀之於次：

東陵在北平遵化縣，民十七年秋，有盜匪馬某率衆三四百人，由研瓶山竄遵化，掘破陵之外宮，已獲寶藏，已而單問轟聲退馬匪，奪其所獲，單遂駐陵內，有士豪萬某通於單，復掘內陵，於是地宮亦破，時在七月初四日。

此案發生後，瑞臣奉命偕載澤，溥圻，載潤等八人馳往察勘，重殮遺骸，時因大雨後積水猶深，未能入陵寢門。此次掘陵，皆椎埋之老於其事者所施之伎倆，凡由隧道進行之處，皆毀裂之，可直徑以入，無迷惑之虞。

普陀峪孝欽后之陵，盜發最慘！梓宮並未大損，用刀斧啓之，后屍未變，出而陳於槨外，惟見肉已腐盡，遇體如臘，短縮若小兒屍，殮服尋者（手旁）破損，幾不能蔽體。身外殉葬珠玉寶玩，及全綠玉西瓜四個，皆已盜盡，雖纖微小物，無一存者。又似不止被劫一次者。

乾隆陵曰裕陵，自陵門前掘下寬五六尺。

咸豐陵曰定陵，前掘一孔深尺許，寬三尺，陵下有水，似掘而中止者。

同治陵曰惠陵，門上厚磚掘去數方，地磚亦全被掘。

惠妃陵，自陵前石碑下發掘至寢門止，未進。

普祥峪定東陵，即咸豐孝貞后陵，門上磚掘去數方，殿中柱上金漆均剝削殆盡。

干將莫邪劍在裕陵內，清高宗屍顏色如生，外皮著骨肉。相傳口中含珠甚巨，匪敲牙掘出，帝屍狼藉不堪。

順治孝陵，順治母后孝東陵，昭西陵，康熙景陵，以上均完好未掘，惟饗殿等則拆毀矣。

是役也，盜得寶器之值在二千萬以上。自東陵被發後，在義州之西陵戒備因亦特嚴。但不久又仍被盜發焉。

洪憲時代瑣聞

鏡鑑衡。

袁世凱，爲清末著名軍閥，雄才大畧，當時確實無人能與其匹。民國成立以後，國人念其推倒滿清，不無一臂之助，遂舉爲臨時大總統，但袁氏究係舊官僚，毫無民主思想，政權在握，遂肆行專制，殺戮志士，鋤鋤異已。迨擊敗二次革命以後，更專橫無忌，解散國會，毀棄約法，改內閣制爲總統制，移國務會議於總統府，一切政權，皆獨斷獨行，把民主政治，摧殘得乾乾淨淨，然彼尚不知足，野心勃勃，居然想帝制自爲，其黨羽察知其意，爲迎合袁氏，鞏固利祿計，紛紛倡議改革國體，總統府顧問，古德諾博士，及日人有賀長雄，亦發表意見，贊成帝制，於是袁氏遂令其黨，楊度，孫毓筠，嚴復，劉師培，李燮和，胡瑛等六人組織籌安會，籌劃改民國爲帝國事。以巨欵賄買各省贊成，故當時全國代表一千九百九十三人，一致通過贊成帝制。有推戴袁爲中華帝國皇帝，委托參政院代表勸進之怪劇。聞當時有所謂人力車夫請願團，乞丐請願團等，均係用欵收買，有張某者，粵人也。本官裔，光復後，家產蕩然，旅寓京華，淪爲乞丐，正苦無以爲生。忽聞外間帝制說盛，於是妙想天開，聯合一般乞丐，上表勸進，內有：「陛下天縱之聖，英明神武，請速登大寶，以挽危亡，以慰海內嗷嗷之望，」等句：袁閱後，大爲激賞，與以三萬元，命其分給各簽名者，張得欵，乘夜逃往天津，匿居租界，後乘間返鄉，購田園，造廈舍，居然作富翁矣。迨後袁是下令變更國體，改民國五年爲洪憲元年，不料袁氏之帝夢正酣，而蔡松坡於雲南就護國第一軍總司令，通電討袁，粵桂等省繼之，岑春煊，梁啓超等，又設立軍務院於粵之肇慶，以爲中樞，各省聞風紛紛起而響應，而新華宮中之帝夢，遂被驚破，洪憲皇帝，亦於八十三日短促之時間，壽終正寢。其時，袁尚欲取消帝制，與護國軍媾和，但護國軍不許，袁遂恚極而死，中華民國，乃得從死中復活。

散曲中有趣的體裁

丁易

齊梁小樂府之弊，流而爲詞，詞至兩宋，堆砌晦澀，無復生氣，於是散曲代之而興，詞之變爲散曲，其進化之處，即在駁雜廣大，不拘雅俗。

散曲中之體裁，亦極變化之能事，加以用意尖新，機趣盎遠。舉凡詩詞中之不能達者，無不可適之於曲，茲畧舉其頗饒興趣者數則如下：

元曲中有所謂反覆體者，即每句中之字面，顛倒重複，反覆言之，倍覺其意眞情切。如元無名氏之水仙子：「恨重疊，重疊恨，恨綿綿，恨滿晚粧樓。愁積聚，積聚愁，愁切切，愁斷碧玉甌。懨梳粧，梳粧懨，懨設設，懨然黃金歇。淚珠彈，彈珠淚，淚汪汪，汪汪不住流。病身軀，身軀病，病懨懨，病在我心頭。花見我，我見花，花應消瘦。月對咱，咱對月，月更害羞。與天說，說與天，天也惹愁。」一曲中字面反覆，音節短促，情意真摯，纏綿沈鬱，詩詞爲之，不能達此境界也。

散曲中又有一篇之中，多同樣口氣之句，亦與所謂反覆體者同一情意懸犖。如明湯式之折桂令：『冷清清人在西廂。叫一聲張郎，罵一聲張郎。亂紛紛花落東牆，問一會紅娘，絮一會紅娘。枕兒餘，衾兒剩，溫一半繡床，閒一半繡床。月兒斜，風兒細，開一扇紗窗，掩一扇紗窗。蕩悠悠夢繞高唐，縈一寸柔腸，斷一寸柔腸』。此種同樣口氣之句，重疊反覆，使人讀之，不但不覺其重複，反味出一種情致纏綿之意，此種體裁，殆亦非詩詞中之能夢見也。

律詩中有所謂聯珠格者，即後一句首字用前一句之末字，然雖有此格，作者殊屬寥寥。而在散曲中則數見不鮮，如元無名氏之小桃紅：『斷腸人寄斷腸詞，詞寫心間事，事到頭來不由自，自尋思，思量往日眞誠志，志誠是有，有情誰似？似俺那人兒』。

詩詞中每有用叠字者，然亦少見，宋李清照之聲聲慢一詞，僅用十餘叠字，遂傳誦千古。不知散曲中尙有通篇用叠字者，如元喬吉天淨沙：『鶯鶯燕燕春春，花花柳柳眞眞，事事風風韻韻，嬌嬌嫩嫩，停停當當人人。』

前云散曲內容，範圍至廣，即詭喩淫虐之意，亦均以之入曲，然其字句質樸，情意眞實，讀來並不覺其淫穢，反覺其調侃有趣，非若詩詞中之香匳體雖無淫穢之描寫，而傖俗醜陋令人閱之輒欲作嘔也。曲中如元王鼎之撥不斷詠胖夫妻一曲：「一個胖雙郎，就了個胖蘇娘，兩口兒都是熊模樣，成就了風流喘豫章。繡幃中一對兒鴛鴦象，交肚皮廝撞。」

總之散曲實爲吾國韻文中之一新體裁，其中寶藏至多，均待後人發掘。至於有人斥其爲小道不足觀者，終是腐儒井蛙之見，不值一笑耳。

世界瑣聞

施善餘

自意阿戰爭開始後，美國人民對阿國極表同情，本年八月十八日那天，紐約全市十四教派的教士，發起一聯合祈禱大會，專爲阿國祈禱和平。

★ 今年全世界可看到五次日蝕和二次月蝕。據云，今年日月蝕次數之多，實爲不可多得，直等到五百五十年以後，地球上的人們才能再看到七次的日月蝕哩！

★ 今年上半年六個月中，美國共造成八百五十一只飛機，製造的速率比去年的大一倍其中五百十七只爲民用機，一百六十一只爲運輸機，而一百七十三只爲軍用飛機云。

★ 據美國明尼蘇達大學二教授研究的結果，謂男子患色盲者較女子來得多，他們曾在明尼蘇達州各地的小學裏去檢查，結果是每一百個男孩子中，平均有六人染色盲；但是在一百個女孩子中間，染色盲者平均只有一人。

詩壇

劉範

新雅吃茶

當街一室夏猶陰。儔侶驅車每到臨。無事可容人著力。有閒聊與衆開心。搜談奇趣以爲樂。各把一壺相向斟。但祝雙眉休更斂。暑紓憂患自而今。

沉吟

秋風江上却棲遲。盡日沉吟欲有詞。本是當年無量我。不圖今日至於斯。實堪俯仰天仍惠。意所牽縈世未窺。願把深愁較深海。亂愁深到莫名時。

廣東省銀行香港分行廣告

本行係由前廣東中央銀行所改組，現定資本毫銀一千三百萬元，由廣東省政府一次發足，經營銀行一切業務，代理國省兩庫，并在廣東省內有發行貨幣之特權，總行設在廣州，分行設在香港汕頭海口北海，支行設在江門韶州東興梅菉等處。資本充實，孫兌敏捷。各界光顧無任歡迎。

地址 皇后行遮打道五號 電話 經理處二零一一二 業務處二零一一三 總經理司徒堯啓

中國銀行

本行資本總額二千五百萬元辦理廿餘年經營國內外滙兌及銀行通常業務 定期活期存欵利息優厚各埠電匯奧滙交付快當 諸君惠顧極表歡迎

地址：皇后大道中四號 電話：二二二二四 二二二二三 二二二七八

東亞銀行有限公司

資本額 壹千萬元

資本 公積及盈餘 共八百餘萬元

資產 共四千餘萬元

專營銀行一切業務凡關按揭存欵匯兌等項 諸君惠顧無任歡迎 附設 儲蓄部及保管箱（即賣箱） 中外各大商埠均已開設支行及代理處 所有外幣存欵息價面議 總司理簡東浦謹啓

香港聯泰銀業儲蓄按揭有限公司廣告

本公司額定資本壹百萬元經在香港政府註冊專營儲蓄存欵按揭等業務如蒙惠顧請到德輔道中弍百七十弍號本公司接洽爲荷（電話弍五五叁零）

附儲息價

活期儲蓄週息二厘 一年期週息四厘半
叁個月期週息三厘 二年期週息五厘
六個月期週息三厘半 三年期週息五厘半

Luen Tai Finance Saving & Mortgage Co. Ltd. No. 272 Des Voeux Road Central

聯泰銀業儲蓄按揭有限公司總司理譚煥堂謹啓

香港聯泰燕梳有限公司廣告

本公司開設二十餘年之久實備資本壹百五拾萬元經在香港政府註冊專營各埠水火保險業務交易通融賠償敏捷久爲各界信仰如蒙賜顧請到德輔道中弍百七十弍號本公司面商各處商埠請向分局代理接洽爲荷（電話弍壹一叁壹）

Luen Tai Fire & Marine Insurance Co. Ltd. No. 272 Des Voeux Road Central

聯泰燕梳有限公司總司理譚煥堂謹啓

胡椒彙刊 第十八期 已出版

金銀行情一覽

民國廿四年十二月二十號 禮拜五

司提票照昨日行情今早開倉

名稱	行情
生銀價（近期）（遠期）	二二一八七五 縮半個 縮六個半
上海司連買賣	一零二三七五
本港司連單買入	平一個 沽出半個
本港花旗單買入	三二一二五
通天司連	十五元二毫二
入金條每安士	一百零八元 一百零七元
標金	一一七七 一一八 一一七 一一六五三

（銀行掛牌）告羅士四九二八七五

名稱	行情
英京電報	一零三五
英京即單	一零三五
上海電掛牌	一零七
勞啤電報	八六三七五
石叻電報	五五
日本電報	一一零五
舊山電報	三一八七五
舊山即期	三二
呂宋電報	六三七五
西貢電報	四七八七五
佛冷電報	四八一
荷蘭電報	四六六二五
暹羅電報	一四三六二五
即期司連單	一零四
大金旗單	三二三七五
花旗紙每元值	三二三七五
雪梨紙每元值	三元零二仙六
佛冷紙每冷值	二元零三仙四
勞啤紙每盾值	一元一毫三八
呂宋紙每元值	一元五三六五
石叻紙每元值	一元七毫八四
荷蘭紙每盾值	二元零七仙六
暹羅紙每疋值	一元三仙九五
正磅紙每磅伸值	十五元二毫二
什磅紙每磅值	十二元零二仙
下環大馬路天珍足金首飾	每元七厘七毫

（晚盆）

名稱	行情
觀省毫	舊一百九十五 新一百九十五
期中央紙	按四毫三仙三
省毫券一元	七四零 五元七三一 十元七三一
省單市低	三百七十九元
上海紙	九毫二仙四
八九金銀行	一百零六元四
式壹金銀行	二十五元九五
四四金	三二六 三二五五 三二三九
中央光值每千	九九七
金葉	一百三十元
西貢紙每千加	一千零二十六元
四四金息低	叁毫
公價四四金	三十一元六
即日省城銀業早市行情市立紙低 港紙換銀毫計入門	三百六三
中紙舊十元	五九五
金條	一百零八元四 一百零七元九
值港銀	八三六八二零
值港銀	八三六八二零
雜九毫	一仙四
	一百零五元七
	二十五元七八
	三二三
披毫每元值	壹元七毫二
中央紙息低	八仙
中央紙	四毫四
出門	三百七
舊五元	九三零

乙亥年十一月二十五日

名稱	行情
四四金公價	三十一元八
中央紙公價	四毫四
上海花旗買賣	二九五
英京生金牌	跌二個扁
沽出	三二零
上海司單	十四元一
	一百零七元八 一零七
	一一六七五
花旗銀價	五三七五
每磅十	五元四毫八仙三
每磅十	五元四毫八仙三
什電按	一零七五 一零
每盾值	一元一毫七一三
每元值	壹元八毫一八一
每元值	九毫零四九七七
每金值	三元一毫三七二
每金值	三元一毫二仙五
每元值	二元五毫六八六
每元值	二元零八仙八七
每個值	二毫零七九零零
每盾值	二元一毫四仙四
每疋值	一元四三六二五
每磅伸值	十五元
每金伸值	三元零八仙五零
每金值	三元零八仙五零
二一秘金	二十五元一毫
二一印金	二十五元六毫
一七法金	十九元八毫七
砵大金	一百零四元五
舊頭壹壹金	十三元零五
一零五英金	廿五元五毫
二一五宋金	廿四元五一
一八宋金	二十元零五二
爐大元每元	一元零零零

股份行情一覽

民國廿四年十二月二十號 禮拜五

（名稱）	
㈠ 銀行類	
上海銀行	一千四百五十元（按）
英京	九十五磅（按）
渣打	十二磅又八份七（按）
有利（甲）	二十九磅（按）
有利（丙）	十三磅二五（按）
東亞	七十元（按）
㈡ 保險類	
諫當	二百八十元（按）
旗昌燕梳	一元零五（按）
於仁	五百六十五元（按）
千拿輝	四百五十元（按）
渣甸燕梳	二百五十元（按）
㈢ 航業類	
德忌利士	三十五元（買）
省港澳	三元（買）
印度差那（優）	三十元（按）
印度差那（常）	三元（按）
舍路	八十一司令三个半便士（按）
於仁水靛	十二元（按）
㈣ 礦類	
Antamoka	一元一毫（買）
Baguio Gold	一毫五仙五（買）
Benguet consolidated	一毫五仙二（按）
Do exploration	九仙（買）
Big Wedge	一毫（買）
Gold River	六仙五（買）
Salacts	一毫四五（買）
United Paracales	二毫八仙（買）
開灤	十司令三便士（按）
冷吉（單股）	十元零五（按）
Shanghai Explorotions	三元五（按）
上海銀公司	四元（按）
笠金礦	九元四毫（按）
Vens. Goldfields	三元（按）
㈤ 置地酒店及屋宇類	
大酒店	五元零五（按）
置地公司	三十四元五（買）
Do 4070 Debentures	九十八元（按）
信托公司	五元二毫五（按）
堪富利士	十元二毫五（按）
新亞酒店	二十五元（按）
㈥ 紗	
怡和紗廠	九元五毫（按）
上海紗廠（舊）	七十五元（按）
同上（新）	四十二元（按）
永安紗廠	二十五元（按）
崇信紗廠	十一元（按）
㈦ 船澳貨倉類	
九龍倉（舊）	九十一元（買）
九龍倉（新）	八十八元（按）
均益倉（舊）	一元三毫（買）
均益倉（新）	一毫（按）
黃埔船澳	七元七五（按）
上海船澳	八十元（按）
瑞鎔	四元（按）
㈧ 公用類	
電車公司	十四元一（買）
山頂纜車	五元五（按）
同上（新股）	二元二毫五（按）
天星公司	八十八元（按）
油蔴地小輪	十六元五毫（買）
九龍電燈	十元零七五（買）
香港電燈	六十八元（買）
德律風	（舊）二十四元五毫（買）
德律風	（新）九元六毫（按）
㈨ 實業類	
省城冰廠	一元六毫（買）
英坭	五元八毫五（買）
蔴纜	四元六毫（買）
㈩ 雜項公司類	
牛奶公司	十九元（買）
娛樂	三元五毫（按）
建新	（舊）一元七毫五（買）
同上	（新）四毫（按）
遠卡佛	六元（按）
南洋	三元二毫（按）
先施	一元五毫五（按）
香港永安	三十八元（按）
上海永安	四十二元（買）
屈臣	四元二毫五（按）
寶路公司	五毫半（按）
中法金劵	一分一厘（按）
政府價劵	五厘（按）
南方游藝	一元（按）
Vibro Piling	三元（按）
上海電滙	一百零七元
倫敦電滙	一司令三個半便士

招請男女接告白員

現出版精美刊物欲聘請代接告白員負責代接告白佣金四成不拘性別以富有告白經驗者爲合格願就請于每日上午十一時至一時下午二時至四時到奉入行五樓萬國出版社面商電話二六一九零

先施銀業信託有限公司

滙兌各埠欵項 找換金銀紙幣 代理租務物業 受任大小信託

總行：香港德輔道中 分行 廣州 江門 石岐 光復南路 倉後路 徐文路

永安銀行

資本 額定港幣五百萬元 申洋五百萬元

業務 來往存欵活期儲蓄各種定期存欵中外各埠滙兌按揭押滙保管信託兼備各種堅固保管箱租值相宜手續簡便辦理妥善如蒙光顧無任歡迎

行址 德輔道中二十六號 電話 三一一二一 三一一二二 總司理郭泉謹啓

機器洗衣局

乾濕洗染業衛生浣衣家

分局 由大道中門牌六十號 遷往大道東二十二號A

共樂眼鏡公司

各欵眼鏡 價廉物美

大道中五三號

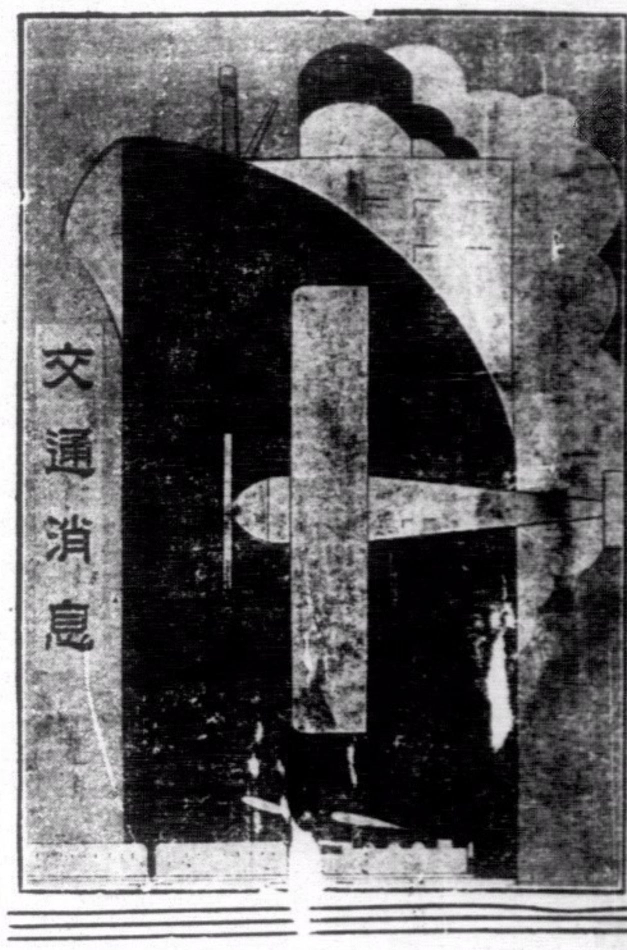

同蒲路南段工程 敷軌已達風陵渡 (上)

潼關設立聯運所與隴海聯運

(西安通訊)晉省以兵工修築橫貫南北接連綏陝之同蒲鐵道，南段由太原至潼關對岸之風陵渡全段，自去歲開工以來，積極南展，截至現在止，敷軌已完全達風陵渡，工程車亦開到，陝晉間交通，新時代已開始，據晉省來人談，同蒲路已修至風陵渡黃河岸，工程車亦開到，路局方面，對行車時間，已有規定，暫時每日對開兩次，(由太原至風陵渡)暫行貨客混合車，太原至黃河邊岸，共長一千一百餘里，三等客票，暫定爲八元五角，至北段由太原可通原平，寘連正太鐵道，交通至爲便利，南段風陵渡車站，正積極趕修，日來來往旅客已絡繹不絕，惟貨運尚未開始，因路局忙于運工料也，(未完)

香港颱風警號

[illegible]	號數	[illegible]	說明
T	1	白白白	[illegible]
一	2	白綠白	[illegible]
⊥	3	綠白綠	[illegible]
◆	4	白白紅	[illegible]
▲	5	白綠綠	[illegible]
▼	6	綠白白	[illegible]
▲▼	7	綠綠白	[illegible]
▼▼	8	白白綠	[illegible]
⧗	9	綠紅綠	[illegible]
✚	10	紅綠紅	[illegible]

香港巴士行車時間表

號數	由	至	每次	行車時間
1	跑馬地	西營盤	十分鐘	上午六時二分至下午十一時二分止
	西營盤	跑馬地	十分鐘	上午六時十二分至下午十一時卅二分止
2	太古船塢	油蔴地碼頭	卅分鐘	上午八時至下午十時止
	油蔴地碼頭	太古船塢	卅分鐘	上午八時至下午十時止
3 東行	皇家碼頭	大學堂	五分鐘	上午七時卅二分至下午十一時五十七分止
	皇家碼頭	大學堂	五分鐘	上午七時卅二分至下午十一時五十二分止
3A 西行	皇家碼頭	摩星嶺	每小時	上午七時卅分至下午十一時二十分止
	摩星嶺	皇家碼頭	每小時	上午八時至下午十一時四十五分止
5	大坑	堅尼地城	五分鐘	上午六時卅分至下午十二時止
	堅尼地城	大坑	五分鐘	上午七時五分至下午十二時卅五分止
6	皇家碼頭	淺水灣	每小時	上午八時至下午八時止
	淺水灣	皇家碼頭	每小時	上午八時卅分至下午八時卅分止
7	油蔴地碼頭	香港仔	卅分鐘	上午六時至下午十時止
	香港仔	油蔴地碼頭	卅分鐘	上午五時卅分至下午九時四十分止
7A	香港仔	赤柱	每小時	上午七時至下午七時止
	赤柱	香港仔	每小時	上午七時卅分至下午七時卅分止

九龍巴士行車時間表

號數	由	至
1	尖沙嘴	深水埔
2	尖沙嘴	荔枝角
3 (經紅磡)	尖沙嘴	九龍城
5	尖沙嘴	紀念碑
6 (經彌敦道)	尖沙嘴	九龍城
7	尖沙嘴	九龍塘
10	尖沙嘴	牛池灣
9	佐頓道碼頭	元朗
12	佐頓道碼頭	荔枝角
8	佐頓道碼頭	九龍塘
13	佐頓道碼頭	九龍城
11	深水埔	九龍城

航務一覽

入口輪船

十二月二十日入口

船名	由何埠來	船行
日本皇后 Emp of Japan	上海	昌興
嘉應 Kaying	省城	太古
麥堅利總統 Pres. Mckinley	小呂宋	美郵船
熙士總統 Pres Hayes	上海	大來
胡華總統 Pres. Hoover	上海	大來
李將軍 General Lee	小呂宋	美輪船
海利 Hai Lee	汕頭	乾泰隆
興隆 Promise	暹羅	那臣
潮州 Hydrangea	汕頭	捷安
四川 Szechuen	汕頭	太古
永和 Wing Woo	廣州灣	太古
馬燕 Main	海防	勿睹士
新海門 Seisten	汕頭	德利士

出口輪船

開往各埠	船名	日期	船行
三水梧州	和平 Wo Ping	廿一	恒利
三水梧州	台山 Tai Shang	廿一	德安
廈門上海	嘉應 Kaying	廿一	太古
紐約波士頓小呂宋星架坡庇能哥林堡孟米亞灣拿歐洲美國	熙士總統 Pres. Hays	廿一	大來
上海	馬燕 Main	廿一	盛記
上海日本	北平 Peiping	廿一	慕路文
舊金山砵倫上海神戶橫濱	李將軍 General Lee	廿一	美輪船
星架波日厘	同樂 Doeau	廿一	盛記
上海日本域多利舍路加拿大美國亞灣拿千里達西印度	麥堅利總統 Pres. Mckinly	廿一	大來
海防	諫當 Canton	廿一	法郵船
三水梧州	江寧 Kongning	廿二	航運
汕頭上海	海元 Hai Yuen	廿二	招商局
上海	綏陽 Suiyang	廿二	太古
汕頭瀕角	貴陽 Kawiyang	廿二	太古
星架波	羅斯華利 Bessville	廿二	銀行
汕頭瀕角	希尼奧十 Helios	廿二	多利臣
汕頭上海青島	貴生 Kwai Sang	廿三	渣甸
安南西貢	大利南 Ne, Mathilde	廿三	南泰隆
上海大連	島連北 Glenbeg	廿三	渣甸
三水梧州	廣意 Kwong Yee	廿三	永康
三水梧州	大明 Tai Ming	廿三	生和
上海	刁廣厘安 Deucalion	廿三	藍烟通
星加坡庇能吉打	亞力波 Alpire	廿三	鐵行
汕頭福州上海	山東 Shantung	廿四	太古
海防上海	海貞 Hai Ching	廿四	招商局
汕頭廈門星架波	安徽 On Hui	廿四	太古
小呂宋孟家錫泗水三孖冷麻厘夾板	芝利加拿 Tjinegara	廿四	渣華
上海	蘇門答臘 Sumatra	廿四	意郵船
石叻檳担英京	島連諾利 Glenogle	廿四	渣甸
上海神戶橫濱	蘇丹 Soudan	廿四	鐵行
汕頭廈門福州	海檀 Hai Tan	廿四	德利士
汕頭福州烟台天津	盧州 Luchow	廿五	太古
廈門上海	新疆 Sinkiang	廿五	太古
小呂宋	加蘭總統 Pres. Grant	廿五	大來
汕頭上海	海亨 Hai Heng	廿六	招商局
安南西貢	大利華 Prosper	廿六	南泰隆
上海日本	大馬 Taima	廿六	鐵行
上海神戶橫濱	大馬鴨家 Talma	廿六	鐵行
小呂宋依路宿務	域可冷 Meolii	廿六	盛記
星架波庇能日厘	萬爾士 Van Heutz	廿六	渣華
上海神戶橫濱	剌拔丹拿 Rajputana	廿七	鐵行
小呂宋石叻庇能日厘	博士帆 Port dan	廿七	盛記
海口北海海防	廣東 Kwong Tung	廿七	太古
汕頭上海青島烟台天津	海口 Hai How	廿七	太古
星洲庇能架厘吉打	綏生 Suisang	廿七	渣甸
汕頭福州青島天津	日陞 Yatshing	廿七	渣甸
汕頭廈門福州	海陽 Haiying	廿七	德利士
上海神戶橫濱	安打利般 AulerLebon	廿八	法郵船
上海日本檀香山舊金山羅省巴拿馬忌利士杜多亞灣拿紐約殿美國內地等埠	胡華總統 Pres. Hoover	廿八	大來
汕頭上海青島	惠州 Hu Chow	廿八	太古
廣州灣海口北海海防	博杜美 G.G.P. Doumer	三十	法郵船

輪船抵港電音

船名	由何處來	約何日到	船行
芝蘭朋	小呂宋	廿一日	渣華
四川	上海	廿一日	太古
江思北	石叻	廿一日	捷成
刁加利安	石叻	廿二日	藍烟通
亞力波	日本	廿二日	鐵行
公平	上海	廿二日	招商局
布廉馬云	亞包	廿二日	吻睹士
海亨	上海汕頭	廿四日	招商局
大馬鴨家	石叻	廿四日	鐵行
蘇門答臘	石叻	廿四日	意郵船
布山華利	石叻	廿五日	銀行
之巴德	渣華	廿五日	渣華
太丹	石叻	廿六日	藍烟通
拿林丹拿	石叻	廿六日	鐵行
登結	北海	廿六日	多利臣
鑑丹	石叻	廿六日	鐵行
博士帆	上海	廿七日	吻睹士
羅士雲	西貢	廿七日	渣華
加蘭總統	西貢	廿七日	大來
晏打利般	美洲	廿八日	法郵船

郵局截收函件時間表

船名	往何處	日期	平常信
綏陽	福州	廿一	下午五點
諫當	海防	廿一	下午二點
嘉應	廈門	廿一	下午三點半
地利華	石叻吉打	廿一	上午九點
南寧	大連	廿一	下午三點半
貴陽	汕頭瀕角	廿二	上午九點
新海門	汕頭	廿二	上午九點
之利加拿	小呂宋馬些	廿四	上午八點半
海檀	汕頭福州	廿四	下午三點
盧州	福州	廿五	上午八點半
新光	廈門	廿五	上午九點
萬福士	石叻	廿六	上午九點
立佩丹拿	上海日本歐洲	廿七	上午十點半
貴東	海口北海海防	廿七	下午一點
瑞生	石叻吉打	廿七	下午一點
海陽	汕頭福州	廿七	下午二點
胡華總統	美洲	廿八	上午十點半
晏打厘般	上海日本	廿八	下午一點半
殷元	廈門	廿八	下午三點半
加蘭總統	小呂宋	廿八	下午四點半
尼打拿	石叻錫蘭	廿八	下午十點半

渣甸輪船公司船期廣告

啓者本公司茲有堅固快捷船輪名

德生 往汕頭上海青島 十二月二十號下午四點開
貴生 往汕頭上海青島 十二月廿三號下午四點開
和生 往汕頭上海青島 十二月廿五號上午十點開
日陞 往汕頭上海青島天津 十二月廿七號正午開
瑞生 往星架波庇能吉打 十二月廿七號下午五點開
明生 往汕頭上海青島 十二月廿九號上午九點開
怡生 往廈門神戶大阪 一九三六年正月一號上午七點開
義生 往加拿波架厘吉打 一九三六年正月三號下午五點開
吉生 往星架波庇能吉打 一九三六年正月七號下午五點開
金生 往神戶大阪 一九三六年正月十六號早開
顯生 往山打根 一九三六年正月十八號正午開

凡往汕頭上海青島輪船除星期日外均有船務貨接駁長江各埠貨物貴客如欲附貨搭船者請移玉至本公司賬房面議是荷

民國二十四年十二月二十號 渣甸公司謹啓 自動電話式壹四七七

太古洋行船期

嘉應 往廈門上海 十二月廿一號下午五點開
南寧 往大連 十二月廿二號上午八點開
綏陽 往福州上海 十二月廿二號上午六點開
貴陽 往汕頭瀕角 十二月廿二號正午開
牛莊 往上海 十二月廿二號上午八點開
山東 往汕頭福州上海 十二月廿四號上午十點開
安徽 往汕頭廈門石叻 十二月廿四號正午開
盧州 往汕頭福州青島烟台天津 十二月廿五號上午十點開
新疆 往廈門上海 十二月廿五號下午五點開
海口 往汕頭上海青島烟台天津 十二月廿七號上午十點開
廣東 往海口北海海防 十二月廿七號下午三點開
惠州 往廈門上海 十二月廿八號下午五點開
名未定 往汕頭上海 十二月廿九號上午十點開
鄂州 往汕頭瀕角 十二月廿九號正午開

貴客附貨請到本行或輪船[illegible] 零客搭客請到本行[illegible] 恒記電話式[illegible] 太古[illegible]分局電話[illegible]
華人總分局謹啓

廣生隆洋煤行船期廣告

啓者本號之大興輪船 DA SHING 現訂十二月初六日上午收貨下午啓行 往[illegible] 由港啓程先往[illegible] 貴客搭船附貨請到本行面商 [illegible]

國營招商局正班船期廣告

茲有堅固快捷輪船名　電話 二八一八零

●海元(新客船)往汕頭上海十一月廿八日下午開行
●海亨(新客船)往汕頭上海十二月初一日下午開行
●海利(新客船)往汕頭上海十二月初四日下午開行
●安興 往汕頭上海十二月初六日下午開行
●海貞(新客船)往汕頭上海十二月初八日下午開行

正班船期逢星期二四日及星期日開行客脚照國幣伸收
(公平)掃班船開期臨時通告
接駁華北長江各埠水陸聯運貨物
貴客搭船付貨請至本局面議
(另有碼頭貨倉租賃)貨倉電話三二四一一

德記利士公司船期廣告

新海門 汕頭 十一月廿七星期日下午四點開行
海澄 汕頭廈門福州 十一月廿九星期二下午四點開行
海陽 汕頭廈門福州 十二月初二星期五下午三點開行
海寧 汕頭廈門福州 十二月初六星期二下午四點開行

貴客如欲搭船附貨者請到本公司賬房面議是荷
乙亥廿四年十一月廿五日 德記利士公司啓

廣九鐵路華英段行車時刻 (一九三五年十月一日實行)

往省直通車

車名	特價快車	飛箭	慢車	中午快車	客貨混合	飛星
九龍開	上午七點卅七分	上午八點三十分	上午八點四十五分	下午十二點卅五分	下午一點五十分	下午四點五十分
深圳開	八點十六分	九點〇七分	十一點十分	一點十四分	二點四十三分	五點廿七分
平湖開			十二點十一分	一點卅八分	四點二十五分	
塘頭廈開			十二點四十九分	一點五十四分	四點五十二分	
樟木頭開		九點五十二分	一點十八分	兩點〇八分	五點〇九分	六點十二分
橫瀝開			兩點〇六分	兩點廿九分	五點三十八分	
石龍開	九點五十六分	十點廿七分	二點十五分	兩點五十分	六點十四分	六點四十七分
大沙頭到	十一點〇三分	十一點廿七分	五點五十分	三點五十五分	七點廿八分	七點四十七分
		(丙)			(乙)	

來港直通車

車名	客貨混合	飛鷹	慢車	中午快車	特價快車	飛龍
大沙頭開	上午六點四十分	上午八點十五分	上午八點四十五分	下午一點	下午三點二十五分	下午四點三十五分
石龍開	八點〇七分	九點十九分	十一點四十分	兩點〇九分	四點四十分	五點卅九分
橫瀝開	八點卅八分		十二點廿四分	兩點廿八分		
樟木頭開	九點十三分	九點五十三分	一點廿一分	兩點四十九分		六點十三分
塘頭廈開	九點四十分		兩點	三點〇二分		
平湖開	十點廿九分		兩點四十分	三點十九分		
深圳開	十一點廿三分	十點卅六分	兩點廿四分	三點四十二分	六點十二分	六點五十六分
九龍到	十二點十四分	十一點十二分	五點廿五分	四點二十分	六點五十分	七點卅二分
	(乙)					

英段客車

由九龍開往深圳 沿途停站

上午	上午	正午	下午	下午 (甲)	下午	下午		下午
六點三十分開	九點五十五分開	十二點開	一點二十分開	兩點卅五分開	三點四十七分開	五點十分開		七點四十分開
七點二十七分到	十點五十四分到	十二點五十五分到	兩點十八分到	三點廿一分到	四點四十六分到	六點〇八分到		八點三十八分到

由深圳開往九龍 沿途停站

上午	上午	上午	下午	下午	下午 (甲)	下午	下午	下午
七點〇六分開	七點四十分開	十點正開	十二點卅五分開	兩點廿五分開	四點五十分開	五點四十四分開	六點二十分開	十點正開
八點〇九分到	八點四十一分到	十點五十七分到	一點三十二分到	三點卅四分到	四點四十三分到	六點卅九分到	七點十五分到	十點四十分到

(甲)此次車只逢星期六，星期日，及公衆假期行走，只載頭等客。
(乙)由九龍開下午一點五十分由大沙頭開六點四十分之兩次客貨混合車，經華段各站，只載三等客。
(丙)逢星期日及公衆假期，有客車一輛，附掛於八點卅分由九龍開行之飛箭快車，途經上水車站卸解脫，藉以利便往上水乘客。

快車票價

代理本路沽票處：中國旅行社　大東酒店(永安公司)　中華百貨公司　通濟隆　美國運通銀行

	由九龍往者	由省來九龍
頭等 單程	四元	五元六毫
頭等 來回	七元五毫	十元六毫
二等	一元八毫	二元六毫
三等	七毫	一元
特價三等	五毫	七毫

華段客車

上午六點三十分開 由石龍至深圳 十點十八分到
下午五點正開 由大沙頭至石龍 七點十五分到
下午一點四十分開 由深圳至石龍 五點廿二分到
上午八點正開 由石龍至大沙頭 十點卅五分到

畜牧專號

要目

國民經濟建設運動下我國畜牧事業之展望
提倡農業與合改進我國畜產之建議
發展中國畜牧事業聲中之防治獸疫問題
吾國改良畜種問題的檢討
我國改良馬種應以亞拉伯種爲基礎
中國耕牛問題
改進中國養豬事業之研究
發展中國毛業之商榷
統制我國牛羊皮出口貿易芻議
關於都市牛乳業之我見
家畜焦虫病
實業部中央種畜場設立經過與使命
西北畜牧之調查
西北防疫處之沿革設施及獸疫防治工作
廣西省獸疫防治意見書

劉行驥　蔡無忌　鄭庚　汪國興　崔步青　劉行如　曹博如　孫昌煜　劉萬青　尤志邁　羅清生　曾遯彝　粟顯倬　陳宗紳　楊守賢　程紹迺

研究中國經濟及世界經濟之唯一刊物

中國經濟

第三卷第十二期　廿四年十二月一日出版

本期要目

中國金融界之現勢……汪諸君譯
中國紙幣的現狀……向金聲
幣制改革聲中之整理輔幣問題……朱光澤
整理幣制與通貨膨脹問題……佟仲華
通貨膨脹與緊縮……閔鴻駿譯
封建制度成立的條件及其本質新議(續完)……陳嘯江
封建農奴制社會……鄧心譯
評閻錫山之土地村有論……鄭達章
資本主義之成立及農村分解之過程……汪伻安譯
資本制農業的幾個問題……黃錚
現階段中國農村問題全貌之透視……秦宜
中國農村經濟研究答客問……王宜昌
中國的農業恐慌與農村狀況(續完)……張覺人譯

南京將軍廟龍倉巷二號 中國經濟研究會主編發行
總代售處 南京中央書局 上海什誌公司
本誌定價全年二元半年一元一角 本期另售每冊大洋二角